

OTRO BALONCEST



— REVISTA OFICIAL DEL CLUB DEPORTIVO PROMETE —
TEMPORADA 2014/15

#TOMAPARTIDOPORELTALENTO

VOLUMEN #1

UN NUEVO ENTORNO
PARA EL DESARROLLO
DEL TALENTO

LA JUGADORA PROMETE

TALENTO E ILUSIÓN
EN UNA LIGA
QUE ENAMORA





CAMPUS
[mi ciudad]
promete

CAMPUS
[mi colegio]
promete

CAMPUS
[mi empresa]
promete

CAMPUS
[emprender]
promete

CREACIÓN
promete



BASKET
promete



www.promete.org



¡VEN Y
DESCUBRE
TU TALENTO!

CAMPUS
promete

www.campuspromete.es

Un entorno de estímulos único para explorar **quién** quieres ser.

Un **reto** excitante, hacer y mostrar lo que siempre has **soñado**.

Un **encuentro** inolvidable para hacer **amigos** con intereses como tú.

Una experiencia transformadora que te cambiará para siempre.

fundación
promete

ÍNDICE

OTRO BALONCESTO



4	Un primer año lleno de éxitos y una temporada que promete
6	¡Quién nos lo iba a decir!
7	Un ejemplo de ilusión, pasión y ambición
8	Referente para las jóvenes riojanas
9	Ejemplo de esfuerzo y trabajo en equipo
10	Viva el baloncesto femenino
12	Otro baloncesto
18	Un nuevo entorno para el desarrollo del talento y la materialización de sueños
30	La jugadora Promete
36	Un equipo para un reto histórico
50	Un entrenador con carisma
52	La pizarra de Birigay
56	Liga Femenina
77	Esta cantera promete...
98	Basket Promete
102	Fundación Promete, innovación educativa para desarrollo del talento

Agradecimientos



Desde Fundación Promete y Club Deportivo Promete queremos agradecer la colaboración de todas las personas, patrocinadores, instituciones, federaciones, clubes y colaboradores que han hecho posible esta publicación, así como a Óscar Lacarra y Arantza "Frutosyo" por las imágenes que nos has facilitado.

¡Gracias por seguir confiando en el deporte riojano y la Fundación!

La Fundación Rioja Deporte quiere agradecer de forma expresa, el apoyo que anualmente le prestan las empresas riojanas que se han convertido en patrocinadoras de la institución. Sin su ayuda no sería posible hacer realidad los proyectos deportivos que, cada temporada, ven la luz gracias a la aportación de la Fundación.

En nombre de los deportistas, clubes, federaciones... que se han beneficiado de nuestra ayuda queremos agradecer el apoyo de empresas como Bantierria, Ibercaja, Fundación Cajarioja, Hoteles Husa, Centro Anesma y Coca-Cola, entre otras, que unen sus fuerzas a las del Gobierno de La Rioja para seguir impulsando el deporte riojano.

Fundación Rioja Deporte
Siempre apoyando al deporte riojano

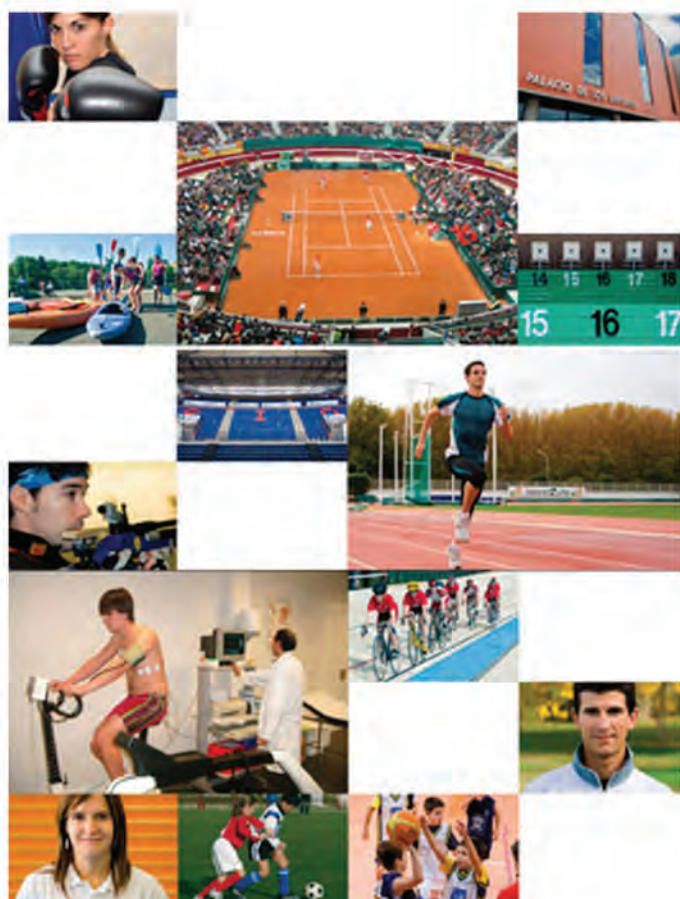

EDITORIAL

UN PRIMER AÑO LLENO DE ÉXITOS Y UNA TEMPORADA QUE PROMETE

LUIS CACHO

*PRESIDENTE DE FUNDACIÓN PROMETE
Y CLUB DEPORTIVO PROMETE*



**IRRUMPIMOS CON FUERZA
EN EL BALONCESTO FEMENINO
NACIONAL GRACIAS A UN MODELO
Y UN MÉTODO INNOVADOR,
EL “MÉTODO PROMETE”**

En el primer año de historia del Club Deportivo Promete, el Campus Promete, primer equipo de la entidad, ha dado un paso más y ha llegado a Liga Femenina para formar parte de una de las mejores ligas de Europa.

Con ilusión, humildad y mucho trabajo, y sin olvidar las raíces del club, el Club

Baloncesto Las Gaunas, una entidad histórica dentro del deporte de base de La Rioja, este ascenso ha llegado tras un año lleno de éxitos, en el que se ha convertido en el primer equipo riojano de baloncesto que participa en la máxima categoría nacional. Un año en el que el Campus Promete ha irrumpido con fuerza en el baloncesto femenino nacional gracias a un modelo y un método inno-

vador, el “Método Promete”, integrándose en la estructura y el discurso de innovación educativa y social de Fundación Promete, que va más allá del plano estrictamente deportivo.

Con motivo de nuestro debut en esta competición os presentamos el primer volumen de “Otro baloncesto”, una publicación anual que nace con vocación de continuidad, en la que podréis encontrar reportajes sobre la propia competición y los equipos que la conforman, así como aspectos más propios de nuestro club, como nuestra historia, el papel fundamental de nuestra cantera y de todos aquellos que velan por ella para permitir que en La Rioja sigan surgiendo “Paulas” y “Naiaras” que nos brinden nuevos éxitos en un futuro no muy lejano.

Sirvan estas líneas como ejercicio de agradecimiento a todos los que habéis hecho posible la consolidación de este club, a los que cada día aportáis vuestro granito de arena para que deporte y educación naveguen en una misma dirección, conectando la pasión natural de la práctica deportiva con el encuentro vocacional y el desarrollo personal.

Mi agradecimiento también para todos aquellos que habéis hecho posible esta publicación, desde patrocinadores y amigos que nos siguen en esta aventura en Liga Femenina, hasta instituciones y federaciones, pasando por el resto de clubes de la competición por su inesti-

mable colaboración.

Y, principalmente, mi más profundo agradecimiento a los siempre incondicionales seguidores y aficionados. A vosotros, que

siempre habéis estado a nuestro lado, apoyándonos en los buenos momentos y en los no tan buenos. A vosotros, la “Afición Promete”, va dedicado este anuario, en el que hemos querido plasmar la ilusión y las ganas de vivir el baloncesto femenino que que nos habéis transmitido desde nuestro nacimiento.

Y es que, al igual que nuestro club, este anuario promete. Y esta temporada también.

NOS VEMOS EN LIGA FEMENINA.



**CONECTANDO LA PASIÓN
NATURAL DE LA PRÁCTICA
DEPORTIVA CON EL
ENCUENTRO VOCACIONAL
Y EL DESARROLLO
PERSONAL**

OPINIÓN

VICTOR RUBIO

PRESIDENTE DE HONOR DEL CLUB DEPORTIVO PROMETE



¿QUIÉN NOS LO IBA A DECIR!

En 1992 la Asociación de Padres de Alumnos del Colegio Público Las Gaunas de Logroño y un grupo de jóvenes estudiantes decidieron crear un club de baloncesto más allá de la Educación Primaria, con la finalidad de dar continuidad al trabajo de base de las escuelas de baloncesto del colegio. Aquel insignificante club, que nació con conciencia de “familia”, y aún la mantiene, fue poco a poco progresando. Cada vez más niños y niñas comenzaban a practicar el baloncesto. ¡Nunca hubieran imaginado dónde íbamos a llegar!

En el trayecto, hasta la actualidad, han pasado miles de jugadores y familias aportando lo mejor de sí mismos, siendo la rama femenina la más exitosa. Dicho de forma coloquial, “éramos como una comunidad de vecinos en la que todos ayudábamos e intentábamos participar, primando la calidad sobre la cantidad”. Esta claro que esa forma de gestión poco tenía que ver con la situación actual, si bien es cierto que un antiguo miembro de la directiva ya apostaba por constituirnos como fundación para asegurar nuestro futuro. ¿Este visionario intuía que íbamos a converger con la Fundación Promete?

El número de escuelas, jugadores, equipos

y categorías se fue ampliando progresivamente, así como la consecución de sucesivos hitos deportivos, alcanzándose el ascenso a Liga Femenina 2 en la temporada 2010/11.

En las temporadas 2011/12 y 2012/13 el Club Baloncesto Las Gaunas-Promete debuta en la categoría de plata del baloncesto nacional femenino, denominándose el equipo Fundación Promete, y el 18 de junio de 2013, reunida la Asamblea General del Club Baloncesto Las Gaunas-Promete, se aprueba la cesión de los derechos deportivos a Fundación Promete, constituyéndose así el nuevo Club Deportivo Promete.

Éste ex jugador de baloncesto, de espíritu educador y docente en tiempos pasados, entiende que el proyecto de esta entidad de nueva generación es ilusionante, englobando objetivos deportivos, sociales y educativos para todos sus integrantes, puesto que la combinación del deporte con una educación innovadora busca ser el camino para que los componentes del club desarrollen el talento deportivo y humano, descubriendo su vocación y recibiendo, a la vez, unos valores que enriquezcan su personalidad.

UN EJEMPLO DE ILUSIÓN, PASIÓN Y AMBICIÓN



Una historia de cantera y valores, de ilusión y mucho esfuerzo por alcanzar el objetivo de estar entre los mejores. Es la del Club Deportivo Promete, asociado además a un programa educativo y social que refuerza el proyecto deportivo.

El C.D. Promete es en este sentido también un ejemplo del crecimiento que el baloncesto ha experimentado en los últimos años en La Rioja, impulsado por una federación autonómica especialmente activa y una afición que día a día va en aumento.

No ha sido fácil para los clubes, en especial para los modestos, hacer frente a la crisis. Pero sí ha sido posible superarla si se ha trabajado con ilusión, pasión y ambición.

Así ha conseguido el C.D. Promete una plaza en nuestra máxima competición, uno de los pilares fundamentales del gran proyecto Universo Mujer, que va a invertir en potenciar, más si cabe, nuestras competiciones femeninas y a seguir haciendo del baloncesto femenino español un referente internacional.

A todos los que han hecho posible que el C.D. Promete haya cumplido su sueño, mi enhorabuena. Y a todos los que van a disfrutar de esta ilusionante temporada, nuestra bienvenida a la liga.



**UNA HISTORIA
DE CANTERA
Y VALORES, DE ILUSIÓN
Y MUCHO ESFUERZO**

OPINIÓN

EMILIO DEL RÍO*CONSEJERO DE PRESIDENCIA Y JUSTICIA
DEL GOBIERNO DE LA RIOJA*

REFERENTE PARA LAS JÓVENES RIOJANAS

Te Quiero agradecer sinceramente a Fundación Promete la oportunidad que me ofrece a través de las páginas de este anuario, de poder enviar un saludo con estas breves líneas a todos aquellos seguidores del Club Deportivo Promete y aficionados al baloncesto en general. Desde el Gobierno de La Rioja quiero dejar constancia de nuestra sincera felicitación al Club Deportivo Promete. Una felicitación que no sólo se refiere a su ascenso en la categoría deportiva, o al excelente papel que han llevado a cabo en la temporada pasada, sino también al hecho de poner en práctica valores desde el club, que también defendemos desde el Gobierno como la solidaridad, la tolerancia, la cooperación o el juego limpio. Unos valores que hacen que el deporte se configure como un elemento de desarrollo y cohesión social.

No es la primera vez que como consejero que ostenta las competencias en materia de deporte en esta comunidad autónoma expreso mi felicitación al Club Deportivo Promete, un ejemplo de fomento del deporte femenino y de la participación de la mujer en todos los ámbitos del deporte. Entre todos habéis conseguido que las integrantes del club se conviertan en un referente para las jóvenes riojanas y, por supuesto, os habéis convertido en un estímulo

que permite una mayor aproximación al mundo del deporte y más concretamente al baloncesto. Y no me cabe la menor duda de que el ascenso de este equipo femenino será un estímulo no sólo para otros equipos femeninos, sino que repercutirá muy positivamente en La Rioja, tanto en el plano deportivo como por la promoción de la misma.

Las integrantes del Club Deportivo Promete ofrecen una gran imagen de la presencia de la mujer en el deporte, sois la cara positiva, un ejemplo para aquellas niñas que se inician en el deporte pero que al llegar a una edad determinada, la práctica del mismo pasa a un segundo plano o lo abandonan por completo. Estoy convencido que vuestro ejemplo servirá de estímulo para muchas niñas y jóvenes riojanas. De la misma manera que también creo que el apoyo de los patrocinadores del Club Deportivo Promete potenciará que cada vez más patrocinadores se acerquen a otros clubes femeninos.

A través de este anuario conoceremos más de cerca a las protagonistas de una de las historias de superación, trabajo en equipo y práctica deportiva más interesantes de la pasada temporada en La Rioja, mis felicitaciones a todas ellas.

EJEMPLO DE ESFUERZO Y TRABAJO EN EQUIPO



Logroño está viviendo un año muy especial desde el punto de vista deportivo. Nuestra ciudad logró el reconocimiento de “Ciudad Europea del Deporte” que otorga la Asociación Capital Europea del Deporte.

Los eventos y citas deportivas se están sucediendo cada mes de la mano de entidades y clubes deportivos contando con la participación de toda la sociedad logroñesa.

Desde el Ayuntamiento y a través de esta intensa actividad continuamos trabajando en el objetivo de fomentar la práctica del deporte entre los logroñeses. En este contexto, el Club Deportivo Promete ha logrado esta temporada su ascenso a la Liga Femenina. Sin duda, supone un reconocimiento al esfuerzo realizado y al buen trabajo tanto del equipo directivo y técnico y de las jugadoras del equipo.

Este ascenso es una buena noticia para el deporte de la ciudad y contar con un equipo en la máxima categoría nacional es un aliciente para nuestras jóvenes deportistas.

Las jugadoras del Promete son un ejemplo de esfuerzo, trabajo en equipo y capacidad de superación para conseguir las metas deportivas que se han marcado. Valores inherentes a la práctica

deportiva y por los que apostamos desde Logroño Deporte como factor de educación en valores entre nuestros jóvenes.

El proyecto desarrollado por el C.D. Promete, que engloba además de la práctica deportiva el trabajo de objetivos sociales y educativos, es un modelo que da resultados positivos no sólo desde el punto de vista deportivo, sino también en el ámbito de la formación personal de sus jugadoras.

Por otro lado, que Logroño cuente con un equipo en la máxima categoría nacional del baloncesto femenino repercutirá directamente en otro de los grandes objetivos que como Ayuntamiento nos hemos marcado: promover nuestra ciudad a través del deporte. Un propósito en el que estamos trabajando intensamente acogiendo eventos deportivos de carácter nacional e internacional que nos brindan la oportunidad de difundir la imagen de Logroño y que tienen una repercusión económica directa para la ciudad.

Desde el Ayuntamiento deseamos al C.D. Promete una buena temporada y les animamos a continuar el camino iniciado que aúna el deporte y la educación en valores, fomentando el baloncesto base en nuestra ciudad.

FERNANDO VERANO

PRESIDENTE DE LA FRB

OPINIÓN

VIVA EL BALONCESTO FEMENINO



La historia del baloncesto femenino corre paralela a la del masculino. Es uno de los pocos deportes que se desarrolló al mismo tiempo que el de los hombres, algo que se convirtió en una gran novedad en dicha época ya que estamos hablando del año 1892.

Al igual que sucede con la inmensa mayoría de los deportes, el deporte femenino pasa casi siempre a un segundo plano, del que solamente lo reconocen cuando consiguen algún logro importante a nivel internacional. El baloncesto femenino no fue la excepción y durante muchos años estuvo casi en el anonimato.

Pero, como la historia está para cambiarla, tanto desde las instituciones, federaciones, clubes deportivos, etc., se ha trabajado duro y con la máxima unión para que el deporte femenino esté en las cotas más altas, siendo a fecha de hoy el baloncesto uno de los deportes referentes a todos los niveles, no solo en su faceta meramente deportiva sino también por los valores que transmite.

La Federación Española de Baloncesto, en colaboración con sus federaciones autonómicas, es pionera en proyectos deportivos y educativos como el que a fecha de hoy se está llevando a cabo denominado "Baloncesto y Mujer". Gracias a este programa, entre otros, las categorías de formación del baloncesto femenino se han convertido en la primera potencia europea, superando a Serbia y

Francia, quedando segunda a nivel mundial sólo por detrás de Estados Unidos.

Algo similar ha ocurrido en nuestra comunidad autónoma. Nos hemos convertido en la federación deportiva que más licencias femeninas tiene, ampliando las mismas en un 30% desde el año 2007, cifras que respaldan el gran trabajo formativo que estamos realizando en colaboración con los clubes femeninos, teniendo en el Club Deportivo Promete (antiguo Las Gaunas) nuestro máximo referente.

Tras años y años de trabajo educando en valores y con unos resultados deportivos que se han ido cosechando con jugadoras en su gran mayoría de La Rioja, toca felicitar, agradecer y apoyar al Campus Promete en esta nueva etapa en la máxima categoría del baloncesto nacional femenino. Al final, con valores y talento se consiguen los sueños y este club lo ha conseguido, involucrando no sólo a la ciudad de Logroño, sino a toda nuestra comunidad autónoma, por lo que estoy convencido de que esta nueva temporada se llenarán las gradas del Centro Deportivo Municipal Lobete para que la realidad que ahora vivimos y que en su día fue un sueño, continúe.

Apoyemos a este club, acompañemos a este equipo, disfrutemos de este deporte.
¡Viva el baloncesto femenino!

CLUB DE EMPRESAS

Logroño



EUROPEAN CITY OF SPORT 2014
CIUDAD EUROPEA DEL DEPORTE





REPORTAJE

OTRO BALONCESTO



Es habitual hablar de valores en los clubes deportivos: trabajo en equipo, responsabilidad, honestidad... El Club Deportivo Promete da un paso más y se diferencia del resto asentando sus bases en la estrategia de Fundación Promete, cuyo objetivo es promover un mayor y mejor desarrollo del talento de todas las personas, mediante el diseño y realización de proyectos de innovación educativa y social, en cooperación con el resto de agentes sociales, como aportación a un nuevo paradigma de educación personalizada, vocacional e incluyente: La Educación del Ser. Un paradigma que da sentido a este proyecto deportivo y lo dota de unos principios que favorecen el crecimiento personal, más allá del parqué y las canastas.

Sofía es una niña de ocho años. Una niña normal que va al colegio, como cualquier otro pequeño de su edad. Finaliza su jornada escolar y, tras reponer fuerzas dando buena cuenta de su merienda, afronta una de sus actividades extraescolares, Mi Colegio Promete, un entorno único lleno de estímulos en el que explora quién quiere ser, libera su talento y su creatividad y da vida a un proyecto personal que siempre ha querido hacer, en este caso, escribir una serie de relatos de aventuras, que quizá algún día se conviertan en una novela.

Suena el timbre. Comienza una nueva actividad. Se calza las zapatillas deportivas y se pone la camiseta de tirantes, con el 9 a la espalda, el mismo dorsal que luce su ídolo en la cancha: Paula Estebas. La elástica es de color rojo, la que identifica a su colegio, el colegio San Francisco de Logroño. Sofía juega de base en el San Francisco Promete y forma parte de la sólida cantera del Club Deportivo Promete, que cuenta con más de 30 equipos y 320 jugadoras.

Ambos proyectos parecen diferentes, pero los dos tienen un denominador común: su objetivo es el desarrollo del talento de las personas con la educación como guía, el principal valor del Club Deportivo Promete.

Y detrás de ambos está Fundación Promete, una organización sin ánimo de lucro cuya misión es promover un mayor y mejor desarrollo del talento de todas las personas, mediante el diseño y realización de proyectos de innovación educativa y social, en cooperación con el resto de agentes sociales, como aportación a un nuevo paradigma de educación personalizada, voca-

cional e incluyente. Pero, ¿por qué un club deportivo integrado en una fundación de estas características? Porque el deporte es una actividad básica e imprescindible en el desarrollo personal en diferentes planos (disciplina, esfuerzo, equipo, ética), además de ser una poderosa estrategia lúdica para la formación en valores y para favorecer la integración social.

Porque el deporte es un elemento simbólico para la creación de comunidad y cooperación. Es un campo para el desarrollo temprano del talento y del liderazgo personal y de equipo, además de ser una actividad de interés mayoritario de las comunidades educativas de los centros escolares.

“
**Un club
con un método
de trabajo
particular
e innovador:
el “Método
Promete”**
”

Y por innovación social, tanto en el plano deportivo como en el educativo. Y es que el Club Deportivo Promete asienta sus bases en la estrategia de Fundación Promete, con una larga trayectoria en el campo de la innovación social y educativa.

La filosofía de trabajo y los valores del Club Deportivo Promete se basan en la educación a través del deporte, siendo conscientes de que no sólo se enseñan valores deportivos, sino que es fundamental la enseñanza de unos valores que permitan desarrollarse a las jugadoras también como personas. Estos valores

están fundamentados en el respeto, la equidad, el compromiso con el deporte, el esfuerzo y el sacrificio, la valoración de la deportista como persona y por su participación más allá de su éxito personal, la colaboración, la integración de la mujer en todos los ámbitos, la lucha contra la discriminación, el juego limpio, la educación, la comunidad, la integración de la familia en las actividades de sus hijas, la ilusión, la amistad, etc. Unos valores que son señas de identidad de un método de trabajo particular e innovador: el “Método Promete”.

EN PERMANENTE BÚSQUEDA DE ENCUENTROS VOCACIONALES

La esencia del *modus operandi* de Fundación Promete, el “Método Promete”, está en “La Educación del Ser”, una profunda reflexión de Luis Cacho, presidente de la institución, sobre la necesidad de una educación personalizada, vocacional e incluyente para motivar a los alumnos y conseguir “encuentros vocacionales” que posibiliten el máximo desarrollo de las capacidades de cada individuo. Una reflexión que se puede ver en la práctica, tanto en los entrenamientos de los diferentes equipos que conforman el Club Deportivo Promete, con el Campus Promete a la cabeza, como en las actividades que promueve la fundación.

Ejemplo de ello es el proyecto denominado Basket Promete, unos campus semanales en los que niños y jóvenes, de entre 6 y 18 años, desarrollan competencias psicomotrices y deportivas, pero además descubren y potencian sus vocaciones a través de la cultura del baloncesto. Es lo que desde Fundación Promete se conoce como Escuela Creativa de Baloncesto.





UN FUNDACIÓN INNOVADORA, UN CLUB DE NUEVA GENERACIÓN

Inspirado por los valores y el espíritu de Fundación Promete, la identidad del Club Deportivo Promete es la innovación y el cambio. Un club que está destinado a ser considerado “de nueva generación”, una nueva referencia para el baloncesto femenino del siglo XXI. Ejemplo de ello es la dignidad conferida a la figura de cada jugadora del primer equipo, desde sus valores, identidad como ejemplo de vida y mecanismo para ser transferido simbólicamente a la totalidad de ellas.

Un club que promueve, además, la incorporación de las jugadoras en otras labores dentro de la entidad, como las de técnicas deportivas, educativas y gestoras.

El Club Deportivo Promete también incorpora la participación en una serie de actividades de índole social, como son aquellas relacionadas con la promoción del deporte femenino a través de una imagen positiva del mismo, diversificada, exenta de estereotipos de género y enfocada a valorar el éxito personal y de equipo de las

“
Inspirado por los valores
y el espíritu de Fundación
Promete, la identidad del
Club Deportivo Promete
es la innovación
y el cambio

”

participantes; la integración de la mujer en los distintos roles relacionados con la práctica deportiva; la educación en el respeto, la solidaridad, la cooperación, el trabajo, la lucha y el sacrificio a través del deporte; y la integración de la familia en las actividades deportivas de las jugadoras.



Posada de Urreci (Aldeanueva de Cameros, 14/09/14)

EL EQUIPO PROMETE

(FUNDACIÓN PROMETE – C.D. PROMETE)

1. Javier Benayas, director de Arte.
2. Luis Birigay, director C.D. Promete y entrenador del Campus Promete (LF).
3. Pepa Iriarte, directora de Mi Colegio Promete.
4. Alejandro Toraño, director de Comunicación.
5. Fidelia Merino, coordinadora general.
6. Laura Benedí, alero del Campus Promete (LF).
7. Santiago Manzanedo, preparador físico del Campus Promete (LF).
8. Elena Salcedo, escolta del Campus Promete (LF).
9. Cristina Hernández, alero del Campus Promete (Segunda División Nacional).
10. Claudia Villanueva, alero del Campus Promete (Segunda División Nacional).
11. Patricia Argüello, escolta del Campus Promete (LF).
12. Aitor Pardell, asistente del Campus Promete (LF).
13. Miguel Prior, asistente del Campus Promete (LF).
14. Àgata Domenec, secretaria general.
15. Paco Rivero, director de Campus Promete.
16. César León, director general de Fundación Promete.
17. Luis Cacho, presidente de Fundación Promete y C.D. Promete.
18. Ana Mera, patrona y directora de Formación y Estrategias de Acompañamiento Educativo.
19. Isabel Benito, base del Campus Promete (Segunda División Nacional).
20. Licet Castillo, escolta del Campus Promete (LF).
21. Marta García, pivot del Campus Promete (LF).
22. Miriam Foyache, pivot del Campus Promete (LF).
23. Deborah Ayela, pivot del Campus Promete (LF).
24. Leslie Knight, alero del Campus Promete (LF).
25. Sergio Vicens, fisioterapeuta del Campus Promete (LF).
26. Paula Ballvé, alero del Campus Promete (LF).
27. Víctor Grandes, departamento Jurídico.
28. Diana Victoriano, departamento de Comunicación.
29. Paula Estebas, base del Campus Promete (LF).
30. Valvanera Moreno, responsable del departamento de Subvenciones y Documentación.
31. Olga Caudevilla, responsable de Estrategias para el Acompañamiento Educativo.
32. Raquel Azofra, directora de Mi Empresa Promete y Creación Promete.
33. Estrella Álvarez, coordinadora de Escuelas de C.D. Promete.
34. Naiara Galilea, capitana y base del Campus Promete (LF).
35. Txisko Sáinz, gerente C.D. Promete (ausente en la foto).

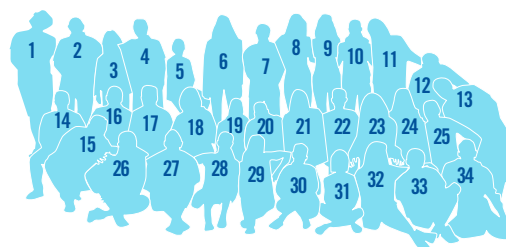

REPORTAJE

UN NUEVO ENTORNO PARA EL DESARROLLO DEL TALENTO Y LA MATE- RIALIZACIÓN DE SUEÑOS

El Club Deportivo Promete nació, hace un año, como continuación de la labor del histórico Club Baloncesto Las Gaunas e integrándose en la estructura y el discurso de innovación educativa y social de Fundación Promete.

**Esta es la historia del encuentro
entre ambas instituciones.**





**BARCELONA ACOGE
LAS OLIMPIADAS.
UN AÑO HISTÓRICO
PARA EL DEPORTE
ESPAÑOL. UN BUEN
AÑO PARA EL NACI-
MIENTO DE UN CLUB
DE BALONCESTO
QUE, A LA POSTRE,
SE CONVERTIRÍA EN
HISTORIA VIVA DEL
DEPORTE RIOJANO:
EL CLUB BALONCESTO
LAS GAUNAS.**



1992

La Asociación de Padres de Alumnos del Colegio Público Las Gaunas de Logroño, que había puesto en marcha una escuela de baloncesto para los niños y niñas del colegio, decidió que era necesario ofrecer a los jóvenes la posibilidad de seguir practicando su deporte favorito más allá de la educación primaria y dar continuidad al trabajo de base realizado en las categorías escolares.

Poco a poco el club se fue consolidando, y cada vez más niños y niñas comenzaban a practicar el baloncesto. Los que iniciaron la andadura en el colegio fueron creciendo y la necesidad de seguir ofreciendo la posibilidad de jugar en categorías superiores se fueron haciendo evidentes. En este proceso de crecimiento nunca hemos olvidado que la verdadera fuerza y razón de ser del club radica en el baloncesto de base, en la organización, el buen trabajo y la solidez de los equipos en categorías inferiores.

El número de escuelas, jugadores, equipos y categorías fue ampliándose progresivamente, así como la consecución de sucesivos hitos deportivos. En este periodo lograron numerosos títulos en las competiciones autonómicas de todas las categorías (Junior, Cadete e Infantil) y la participación en fases finales de Campeonatos de España con diferentes equipos en varias temporadas.

Junto a este trabajo de desarrollo de la cantera se fueron sumando sucesivos éxitos deportivos del primer equipo, como el ascenso del equipo senior a 1ª División Nacional Femenina, la categoría de bronce del baloncesto nacional (temporada 200/01) y el ascenso del primer equipo a Liga Femenina 2 (temporada 2010/11).



DESEMBARCO EN LF2

Dos décadas después de su nacimiento, el trabajo del club se vio recompensado con un gran logro: el ascenso a la categoría de plata del baloncesto femenino nacional en 2011, la Liga Femenina 2.

Un hito conseguido tras disputar la fase de ascenso en Logroño, en mayo de 2011, frente a los equipos de Universidad de Oviedo, Universidad de Salamanca y Gernika. La consecución de una plaza en la fase de ascenso se obtuvo de forma brillante al encabezar la liga regular (veintiocho victorias y tan sólo dos derrotas) del grupo integrado por equipos del País Vasco, Navarra y La Rioja, y alcanzar, por tanto, una de las dos plazas que daban derecho a la misma.

Es ahí cuando se inicia la colaboración con Fundación Promete, que se convierte en su patrocinador principal. Bajo el nombre de Club Baloncesto Las Gaunas Promete, el Fundación Promete, primer equipo de la entidad, debutó en la categoría de plata del baloncesto femenino, la Liga Femenina 2. En dicha temporada nuestro equipo fue la revelación del torneo y finalizó en sexta posición. Un gran puesto para un recién ascendido.

2011





En la temporada 2012/2013 se fue consolidando el proyecto referencia del baloncesto femenino riojano, volviendo a realizar el Fundación Promete una gran temporada, consiguiendo la permanencia varias semanas antes de la finalización de la liga.

Tras dos temporadas en las que el equipo se hizo respetar en Liga Femenina 2, se produjo un punto de inflexión. El club estaba creciendo y necesitaba consolidar su estructura y organización para mantener el proyecto y aspirar a nuevos retos. El principal, el asalto a Liga Femenina, la categoría de oro del baloncesto femenino español. Era junio de 2013.



EL FUNDACIÓN PROMETE FUE
EL EQUIPO REVELACIÓN EN
SU PRIMERA TEMPORADA EN
LIGA FEMANINA 2

NACE EL CLUB DEPORTIVO PROMETE

El 18 de junio de 2013, reunida la Asamblea General del Club Baloncesto Las Gaunas Promete, tuvo lugar la aprobación de la cesión de los derechos deportivos a Fundación Promete, constituyéndose así el nuevo Club Deportivo Promete, destinado a ser una referencia para el baloncesto femenino del S. XXI.

En este nuevo proyecto se sigue confiando en la estructura deportiva del antiguo Club Baloncesto Las Gaunas Promete, pero se añaden nuevos factores que hacen de este nuevo club una entidad de nueva generación.

El proyecto engloba objetivos deportivos, sociales, educativos para todos los integrantes del mismo. La mezcla de deporte y educación innovadora pretende ser un camino para que, los componentes del club, desarrollen su talento deportivo y humano, encuentren su vocación y reciban unos valores que implementen su personalidad.

El club ha pasado de reunir a cincuenta espectadores por partido a tener asistencias que superan los 700 seguidores por encuentro, un público familiar que ofrece un gran ambiente de los partidos del equipo. En su primer año como Club Deportivo Promete, la política ha sido "abonos gratis": ningún socio ha tenido que pagar con el fin de priorizar los objetivos deportivos y sociales sobre los puramente económicos.

En paralelo, el proyecto de cantera también iba creciendo: siete colegios forman parte de la estructura deportiva (San Francisco, Salesianos, Las Gaunas, Divino Maestro, Madrid Manila, Vélez de Guevara y La Guindalera) y se consigue que más de 300 niños y niñas de todas las edades practiquen su deporte favorito, el baloncesto.

2013





El primer equipo del club, el Campus Promete, participó durante la temporada 2013/14 en Liga Femenina 2, en la que compitieron 24 equipos, divididos en dos grupos por sistema de liga.

El Campus Promete finalizó esta primera parte de la competición en tercera posición (empatado con el segundo clasificado y a una sola victoria del primero), por lo que obtuvo el derecho a participar en la fase de ascenso, en la que tomaron partido los cuatro primeros de cada grupo.

Ocho equipos que se jugarían tres plazas para ascender a Liga Femenina, la máxima categoría nacional del baloncesto femenino y una de las mejores competiciones de Europa.

2013/14 UNA TEMPORADA PARA EL RECUERDO



FASE DE ASCENSO A LA GLORIA



El Club Deportivo Promete fue el encargado de organizar, junto con la Federación Riojana de Baloncesto, la última Fase de Ascenso a Liga Femenina, que tuvo lugar del 24 al 27 de abril de 2014 en Logroño (Polideportivo Municipal de Lobete). La candidatura riojana, que compitió con las presentadas por las ciudades de Lugo y Cáceres, fue seleccionada por parte de la Federación Española de Baloncesto “por a la gran calidad de su propuesta”, en palabras de la propia Federación.

Con la presencia de los ocho mejores equipos de la categoría, más de 40 periodistas acreditados, una media de mil espectadores (muchas de ellos seguidores de los equipos participantes procedentes de todo el país) y la retransmisión vía on line de todas sus partidos, la Fase de Ascenso a Liga Femenina se convirtió en un evento deportivo de primera magnitud y Logroño se convirtió en el epicentro del baloncesto femenino nacional.

El Campus Promete quedó encuadrado en el Grupo I en la fase de ascenso, junto con los equipos Fundal Alcobendas, Universitario de Ferrol y ADBA y finalizó como primero de grupo con un balance de dos victorias y una derrota.

Tras esta fase de grupos, el Campus Promete jugó el cruce definitivo por el ascenso contra el segundo clasificado del Grupo II, el C.B. Al-Qázeres Extremadura. El equipo riojano perdió este partido, lo que unido a los resultados del otro grupo, su-

puso finalizar en cuarta posición en la clasificación final, de la que tan sólo ascendían los tres primeros.

La cuarta posición lograda convirtió al equipo en el primer conjunto de toda España con derechos deportivos para ocupar una posible vacante en Liga Femenina, tal y como finalmente sucedió tras la invitación realizada por la Federación Española de Baloncesto (FEB) al equipo riojano ante la renuncia del C.B. Alcobendas y el C.B. Ciudad de Burgos.

Este histórico ascenso a Liga Femenina, que convierte al Campus Promete en el primer equipo riojano de baloncesto que participa en la máxima categoría nacional, llega tras un primer año lleno de éxitos, en el que el Club Deportivo Promete ha irrumpido con fuerza en el baloncesto femenino nacional gracias a un modelo innovador que va más allá del plano estrictamente deportivo, el “Método Promete”. Un año en el que destacan otros hitos exitosos, como lograr el apoyo de una afición con más de 1.200 socios, clasificarse y organizar la pasada fase de ascenso, diseñar y organizar Basket Promete como un modelo innovador de campus deportivo y educativo y ser, finalmente, reconocidos con el Galardón Deporte y Sociedad Logroño Ciudad Europea del Deporte por parte del Ayuntamiento de Logroño.

**LOGROÑO
SE CONVIRTIÓ
EN EL EPICENTRO
DEL BALONCESTO
FEMENINO
NACIONAL**



CIFRAS DE UNA FASE DE ASCENSO ÉPICA

Además de la actividad propiamente deportiva, la Fase de Ascenso a Liga Femenina supuso un acontecimiento de gran repercusión social en Logroño:



LOS OCHO MEJORES EQUIPOS DE LA CATEGORÍA DE PLATA DEL BALONCESTO FEMENINO NACIONAL



CUATRO DÍAS INTENSOS CON MÚLTIPLES ACTIVIDADES PARALELAS EN TORNO AL BALONCESTO



MÁS DE 40 MEDIOS DE COMUNICACIÓN ACREDITADOS



CERCA DE 1.000 ESPECTADORES EN CADA PARTIDO DEL CAMPUS PROMETE, ROZANDO LOBETE EL AFORO COMPLETO



HUBO UNA GRAN PRESENCIA DE AFICIONADOS DE LOS EQUIPOS VISITANTES, DESTACANDO LA AFICIÓN DEL GERNIKA Y EL CÁCERES

EL “MÉTODO” PROMETE

El modelo del Club Deportivo Promete pretende compaginar el desarrollo de la cantera con el de un primer equipo en la máxima categoría nacional, siempre buscando conexiones con los procesos educativos y sociológicos que potencien el desarrollo de la persona.

Un club participativo para todos sus miembros, tanto en el plano deportivo como en el extradeportivo, promoviendo el desempeño voluntario y progresivo de las jugadoras en ámbitos afines a sus intereses o vocaciones profesionales, contribuyendo así a la misión fundacional de la promoción del desarrollo del talento de todas las personas. Fundación Promete dispone de un modelo propio de desarrollo del talento denominado “La Educación del Ser”, ya validado con gran éxito en entornos educativos no formales (Campus Promete) y extraescolares (Mi Colegio Promete).

El modelo está basado en principios de educación personalizada, vocacional e incluyente y será aplicado y desplegado de forma sistemática en todos los contextos, procesos y figuras del club en los próximos años.

“
UN MODELO PROPIO
DE DESARROLLO
DEL TALENTO
BASADO EN
“LA EDUCACIÓN DEL SER”
”

REPORTAJE



LA JUGADORA PROMETE

Fundación Promete era un sueño.
El sueño de un emprendedor que visionaba personas
preparadas para un nuevo estilo de sociedad: mucho
más precisa, especializada y que, a su vez, entrelaza
multitud de ideas complejas. Seres que desde el
interior luchan por la excelencia.

Una vez que la idea de Luis Cacho se tornó en realidad en Fundación Promete, fueron surgiendo

nuevos proyectos de innovación educativa y emprendimiento. Y siendo fiel a su pasión por el baloncesto, Cacho visualizó el vínculo real entre educación y deporte. El sentido de una fusión que más tarde defendería unos colores, un equipo y una afición.

Como no podía ser de otra forma, este proyecto deportivo va más allá de la cancha y persigue una nueva filosofía y un estilo de vida propio, que no permanece anclado en el parqué, sino que adquiere también objetivos sociales y educativos para el beneficio de todos los integrantes del mismo y de su entorno.

La perfecta embajadora

La “jugadora Promete” es concebida como una figura dignificada al máximo que vuelca sus valores, su fortaleza y su pasión en el desarrollo del talento deportivo y humano con el fin de descubrir su verdadera vocación, definir su personalidad y compartir su técnica con jóvenes interesados en el baloncesto.

Desde Club Deportivo Promete, las jugadoras del primer equipo reciben valores de integración y sentimiento de comunidad que implementan su personalidad e interés por enriquecer su vinculación a este deporte.

La entidad trabaja para que sean capaces de desarrollar con éxito tareas paralelas a su vida profesional.

Varias jugadoras toman parte de forma activa como entrenadoras de la cantera, prestando sus conocimientos y profesionalidad a niños y niñas de diferentes edades que estudian en centros educativos de Logroño. En la temporada 2013/14, los centros que contaron con equipos vinculados a Club Deportivo Promete fueron Las Gaunas, La Guindalera, Salesianos, Vuelo Madrid-Manila, San Francisco y Divino Maestro. Para las jugadoras del primer equipo es fundamental esta vinculación con las nuevas generaciones, puesto que buena parte de ellas atesora una trayectoria vinculada a la cantera y la historia del club que precedió al Promete, el Club Baloncesto Las Gaunas.

Un ejemplo de jugadora que se vuelca con los “valores Promete” es la cubana **Licet Castillo**, quien lleva 4 temporadas defendiendo los colores del club. La escolta cuenta con un extenso historial deportivo en el que destacan dos décadas en la selección cubana de baloncesto femenino, de la que fue capitana durante 14 años; así como la participación en tres Juegos Olímpicos (diploma en Barcelona 92) y cuatro Mundiales (bronce en 1990). Además de aportar experiencia y madurez al juego del Campus Promete, Licet colabora entrenando a chicos de la cantera de la entidad.





De la misma forma, las admiradas deportistas inspiran, ilusionan y acompañan a los jóvenes participantes en Basket Promete, una Escuela Creativa de Baloncesto diseñada bajo la metodología de Fundación Promete y orientada a la iniciación y perfeccionamiento de la práctica del baloncesto, así como al descubrimiento y desarrollo de vocaciones deportivas más allá de la práctica del deporte. Las chicas comparten su trayectoria y secretos de la técnica con los jóvenes que se inician en este deporte o pretenden perfeccionar su estilo en la cancha.

Paula Ballvé transmitió su experiencia a los jóvenes que participaron en la cuarta edición de Basket Promete. Además, la alemana colaboró como monitora en diferentes ediciones de Campus Promete, proyecto educativo innovador de Fundación Promete que da nombre al primer equipo. Durante la temporada, Ballvé trabaja diariamente en las oficinas de Fundación Promete empleando sus conocimientos en la administración y la coordinación de Club Deportivo Promete. Entre sus responsabilidades destaca el bienestar del resto de jugadoras (formación, empleo, etc.) y la gestión de los recursos del equipo (transporte, vivienda, etc.). El club trabaja por el desarrollo del ta-

lento haciendo así que las chicas obtengan un beneficio a su paso por la entidad. Cada jugadora tiene la oportunidad de desarrollar su vocación.

Es el caso de **Elena Salcedo**, quien fundió sus dos pasiones, el baloncesto y la fisioterapia.



balon-cesto y la fisioterapia, colabora con el club como fisioterapeuta de los chicos y chicas de la cantera.

A su paso por Club Deportivo Promete, las jugadoras logran enriquecer su liderazgo personal y de equipo, así como la explosión de la vocación deportiva más allá del baloncesto.

Paula Estebas, ganadora de una medalla de oro en el Europeo 2013 con la selección española U-20, supone otro ejemplo de la "jugadora Promete". Estebas, compatibiliza

sus estudios de Matemáticas en la Universidad de La Rioja, con su pasión por el violín y el trabajo en la cancha. Además de defender los colores del Campus Promete, Paula colabora en otros proyectos de Fundación Promete en diferentes medidas. En la pasada edición de Campus Promete Madrid, Estebas ejerció de monitora junto a su compañera de equipo, Paula Ballvé, y también aportó su experiencia y conocimientos técnicos a los participantes de la tercera edición de Basket Promete.

Los cimientos del Campus Promete constan de un intenso trabajo en equipo en el que se refuerza la entidad y el sentimiento de pertenencia. La "jugadora Promete" se concientiza de que los resultados sociales destacan sobre los deportivos y asume profundamente los valores del club, adquiriendo responsabilidades fuera de la cancha que cumple con tanta pasión como cuando calza sus zapatillas ante el aro. El objetivo es el desarrollo personal, con el cual, además de desconectar de la intensa vida emocional del deportista de élite, cumple con su entorno y descubre emociones y sentimientos que le hacen sentirse una persona completa que desarrolla responsablemente su labor, disfrutando a su vez de una vida plena.



Fundación Baloncesto Riojano

PATRONOS COLABORADORES



REPORTAJE



Algunas de las componentes del Campus Promete no habían nacido, mientras que otras ya habían disputado un mundial. Todo comenzó en el colegio Las Gaunas cuando corría el año 1992. Tras 22 intensos años en los que el primer equipo ha competido en distintas categorías, 11 jugadoras consiguieron en 2013 el objetivo que muchos tacharon de utópico: jugar en la élite del baloncesto nacional, jugar en Liga Femenina.

A photograph of a crowd of people celebrating, with many arms raised in the air. The image is partially obscured by a large, semi-transparent blue circle. Inside the circle, the text "...PARA UN RETO HISTÓRICO" is written in white, bold, sans-serif capital letters. In the foreground, the back of a person wearing a white sports jersey with the name "ESTEB" and the number "9" is visible. The jersey also features a logo with a mountain and the text "Gol de".

**...PARA
UN RETO
HISTÓRICO**

FICHAS

CAMPUS PROMETE
TEMPORADA 2014/145



MARTA GARCÍA

PÍVOT

la responsabilidad



ALTURA
1,91 M
EDAD
28 AÑOS
LUGAR DE NACIMIENTO
MARBELLA

TRAYECTORIA
09/10 - STAD. CASABLANCA
10/11 - U. NAVARRA BASKET
11/12 - STAD. CASABLANCA
12/13 - STAD. CASABLANCA
13/14 - STAD. CASABLANCA

ESTADÍSTICAS					
PJ	MIN	PTS	REB	ASIST	VAL
22	14:35	4,8	3	0,4	3,1



24" CON MARTA...

En la cancha: Alegre

Fuera de la cancha: Animada

Defecto: Impulsividad

Virtud: Responsabilidad

Luis Birigay: Cercano

Lobete: Apoyo

Hobby: Pintura

Canción: Let's get loud (JLo)

Película/libro: Harry Potter

Referente deportivo: Rafa Nadal

"Los mejores y algunos de los peores momentos de mi vida han estado relacionados con este deporte, y creo que todos ellos me han hecho crecer como jugadora, pero aún más como persona"

Su exquisita visión organizativa hace de Marta García una jugadora fiable para el vestuario del Campus Promete. La pívot cuenta con una envergadura que le permite disponer de una implacable defensa o su infalible tiro desde media distancia. Para desconectar de la presión de la cancha, Marta invierte su talento en la pintura, la cocina y disfruta viendo cine y series de televisión.

Valora la filosofía de Fundación Promete por su esfuerzo en sacar lo mejor de cada jugadora más allá de las canchas: "Estoy muy contenta de poder participar y ayudar a transmitir su filosofía de sacar lo mejor de cada jugadora en todo momento".

Comenzó vistiendo el 13 para llevar la contraria a los supersticiosos y al descubrir que era un número muy deseado, se decantó por el 4 (de nuevo para contrariar a quienes lo identifican con las jugadoras de menor altura).

FICHAS

CAMPUS PROMETE
TEMPORADA 2014/145



NAIARA GALILEA

BASE

el liderazgo



ALTURA
1,65 M
EDAD
30 AÑOS
LUGAR DE NACIMIENTO
LOGROÑO

TRAYECTORIA
09/10 - Las Gaunas
10/11 - Las Gaunas
11/12 - Las Gaunas Promete
12/13 - Las Gaunas Promete
13/14 - Campus Promete

ESTADÍSTICAS

PJ	MIN	PTS	REB	ASIST	VAL
25	27:19	9,4	2,9	2,8	10,6



24" CON NAIARA...

En la cancha: Descarada

Fuera de la cancha: Risueña

Defecto: Impulsividad

Virtud: Picardía

Luis Birigay: Maestro

Lobete: Motivación

Hobby: Jugar con mi hija

Canción: Campus Promete

Película/libro: Intocable

Referente deportivo: S. Ramírez

“Un momento mágico fue cuando Luis Birigay nos regaló un balón y nos dijo que teníamos que ir con él a todas partes: lo desgasté”

Sus 22 años sobre la cancha han hecho de ella una experta jugadora de la que destaca su astucia y rapidez, fundamental para el juego exterior del Campus Promete.

Profesora y madre, Naiara Galilea reconoce sentirse inmensamente afortunada por formar parte de un club que defiende un proyecto de innovación, el cual comparte al 100% y le permite disfrutar de su vida personal mientras compete en la élite del baloncesto femenino.

La capitana del Campus Promete atesora un emotivo recuerdo del ascenso logrado por el C.B. Las Gaunas y el posterior patrocinio de Fundación Promete y revive emocionada un artículo sobre el encuentro entre Luis Cacho, presidente de Fundación Promete, y el psicólogo Howard Gardner: “Qué sensación encontrarte en el periódico una noticia en la que se fusiona mi manera de entender la enseñanza y nuestro club”.

FICHAS

CAMPUS PROMETE
TEMPORADA 2014/145

LANEDRA BROWN

PÍVOT

la motivación

ALTURA

1,88 M

EDAD

33 AÑOS

LUGAR DE NACIMIENTO

NUEVA YORK (EE. UU.)

TRAYECTORIA

09/10 - Depor. C.R.E.F ¡HOLA!

10/11 - C.B. Isla de Tenerife

11/12 - CD Bembibre

12/13 - CD Bembibre

13/14 - A. E. Sedis Basquet

14 T. Mountaineers
(Australia)

ESTADÍSTICAS

PJ	MIN	PTS	REB	ASIST	VAL
22	29:06	12,6	5,7	0,6	13,3



Lanedra Brown: Formación americana, experiencia europea

Lanedra Brown es una figura de ataque, el referente de la constancia y el esfuerzo. Una pívot cuyas zapatillas reúnen la experiencia del juego internacional, de Estados Unidos a Australia pasando por las canchas europeas.

Tras desarrollar su habilidad y su talento en las pistas norteamericanas, Lanedra Brown pasó por las primeras ligas de Israel, Luxemburgo, Inglaterra y Turquía. En 2009, la pívot recaló en España para defender los colores del C.R.E.F. Hola! Alameda de Osuna (Madrid), de Liga Femenina 2, y pasó posteriormente a jugar en el Agüere Santa Cruz de Tenerife, también de esta competición.

Ya en 2011, Lanedra fichó por el C.B. Bembibre, contribuyó a su ascenso a Liga Femenina y ayudó al equipo a mantenerse en la máxima categoría en la temporada siguiente.

El técnico del Campus Promete, Luis Birigay, que seguía de cerca la trayectoria de la jugadora, mostró un gran interés en el fichaje de la pívot estadounidense para reforzar un equipo lleno de talento, calidad e ilusión. De la norteamericana, que destaca por una condición física privilegiada y una asombrosa capacidad de salto, señala que "es una pívot muy experimentada, sin miedo al contacto, que lucha por el rebote y cuya incorporación refuerza fortalece juego interior y nos garantiza buenas anotaciones en cada partido".

FICHAS

CAMPUS PROMETE
TEMPORADA 2014/145



MIRIAM GOYACHE

PÍVOT

la autoestima



ALTURA
1,84 M
EDAD
27 AÑOS
LUGAR DE NACIMIENTO
ESTELLA

TRAYECTORIA
09/10 - ARDOI
10/11 - ARDOI
11/12 - LAS GAUNAS PROMETE
12/13 - LAS GAUNAS PROMETE
13/14 - CAMPUS PROMETE

ESTADÍSTICAS					
PJ	MIN	PTS	REB	ASIST	VAL
25	18:37	5,3	4,3	0,1	6,4



24" CON MIRIAM...

En la cancha: Luchadora

Fuera de la cancha: Divertida

Defecto: Exigencia

Virtud: Paciencia

Luis Birigay: Inteligencia

Lobete: Casa

Hobby: Cine

Canción: Viva la vida (Cold Play)

Película/libro: La vida es bella

Referente deportivo: Marc Márquez

Miriam Goyache: juego sólido de una pívot pura que garantiza el buen ritmo del partido

Tras haber dedicado gran parte de su tiempo a numerosos deportes, Miriam Goyache descubrió a los 8 años que el baloncesto era su debilidad.

Reconoce no creer en supersticiones ni rituales, mientras que confirma su dedicación a lo que el entrenador, Luis Birigay, solicite de su juego en cada momento. La 7 del Campus Promete, considera al club como una familia por quienes siente respeto y reconocimiento tras 3 años en el vestuario.

La navarra asegura que espera disfrutar cada minuto que transcurra en la máxima categoría del baloncesto femenino nacional, exprimir cada entrenamiento y vivir cada partido.

FICHAS

CAMPUS PROMETE
TEMPORADA 2014/145



ELENA SALCEDO

ESCOLTA

la vocación



ALTURA
1,78 M
EDAD
23 AÑOS
LUGAR DE NACIMIENTO
LOGROÑO

TRAYECTORIA
09/10 - STAD. CASABLANCA
10/11 - STAD. CASABLANCA
11/12 - STAD. CASABLANCA
12/13 - LAS GAUNAS PROMETE
13/14 - CAMPUS PROMETE

ESTADÍSTICAS					
PJ	MIN	PTS	REB	ASIST	VAL
18	21:53	5,2	2,6	1,2	5,3



24" CON ELENA...

En la cancha: Competitiva

Fuera de la cancha: Divertida

Defecto: Cabezonería

Virtud: Tesón

Luis Birigay: Confianza

Lobete: Afición

Hobby: Bailar salsa

Canción: Tu oportunidad (Taxi)

Película/libro: El secreto

Referente deportivo: Rafa Nadal

"Soy una auténtica apasionada del baloncesto desde que tengo uso de razón y este año cumpliré mi sueño de jugar en LF defendiendo los colores de mi ciudad"

Disfruta cada instante en la cancha desde que tenía 3 años, cuando aseguraba que sabía que quería ser baloncestista: "¡imagínate, el balón era más grande que yo!", recuerda Elena Salcedo.

La 8 del Campus Promete asegura sentir verdadera debilidad por la competición y el trabajo en la cancha demostrando además que su pasión por el baloncesto va más allá en su día a día, cuando co-labora con los fisioterapeutas de Club Deportivo Promete trabajando con la cantera.

A pesar de su esfuerzo tanto, en los entrenamientos como en los partidos, reconoce que necesita cumplir ciertos rituales antes y durante cada partido.

Salcedo asegura sentirse muy orgullosa de pertenecer a un proyecto que apuesta por el desarrollo del talento: "Nosotras sólo somos la punta del iceberg".

FICHAS

CAMPUS PROMETE
TEMPORADA 2014/145



PAULA ESTEBAS

BASE

el talento



ALTURA
1,75 M
EDAD
21 AÑOS
LUGAR DE NACIMIENTO
LOGROÑO

TRAYECTORIA
.../11 - LAS GAUNAS
11/12 - LAS GAUNAS PROMETE
12/13 - LAS GAUNAS PROMETE
13 - ORO EUROPEO U20
13/14 - CAMPUS PROMETE

ESTADÍSTICAS					
PJ	MIN	PTS	REB	ASIST	VAL
26	31:04	12	3,7	2	9,5



24" CON PAULA...

En la cancha: Luchadora

Fuera de la cancha: Activa

Defecto: Carácter

Virtud: Trabajo

Luis Birigay: Maestro

Lobete: Hogar

Hobby: Violín

Canción: Rueda, rueda (E. Lover)

Película/libro: El diario de Noah

Referente deportivo: Naiara Galilea
y Licet Castillo

"La complejidad de las matemáticas, la sensibilidad del violín y la energía de una campeona internacional"

Probablemente, sus compañeros del último curso del Grado de Matemáticas en la Universidad De La Rioja ignoren que comparten clase con la campeona de Europa U20 en Turquía 2013.

Paula Estebas reconoce haberse enamorado del baloncesto a los 9 años, al no haber equipo femenino de fútbol en su colegio, el Doctores Castroviejo de Logroño. Desde entonces, cada minuto en la cancha supone un reto, una oportunidad de mejorar para la ansiada competición. La base se vuelca en los proyectos educativos de Fundación Promete compartiendo su profesionalidad en diferentes ediciones de Campus Promete y su experiencia con los participantes en Basket Promete.

Dice no ser supersticiosa, pero reconoce: "me gusta meter la última canasta que tiro antes del partido".

FICHAS

CAMPUS PROMETE
TEMPORADA 2014/145



PATRICIA ARGÜELLO

ESCOLTA

la energía



ALTURA

1,78 M

EDAD

27 AÑOS

LUGAR DE NACIMIENTO

MADRID

TRAYECTORIA

09/10 - C. B. ISLAS CANARIAS

10/11 - C. B. ISLAS CANARIAS

11/12 - C. B. ISLAS CANARIAS

12/13 - UNIÓN NAVARRA

13/14 - C. B. CIUDAD DE BURGOS

ESTADÍSTICAS

PJ	MIN	PTS	REB	ASIST	VAL
22	23:01	7,5	3	1,1	4,7



24" CON PATRICIA...

En la cancha: Tranquila

Fuera de la cancha: Cercana

Defecto: Cabezonería

Virtud: Saber escuchar

Luis Birigay: Autoridad

Lobete: Ilusión

Hobby: Bailar salsa

Canción: Sky and sand (P. Kalkbrenner)

Serie: La vida es maravillosa

Referente deportivo: Rafa Nadal

La figura de la experiencia en la máxima categoría del baloncesto nacional.

A los 7 años, Patricia Argüello se inició en el baloncesto a pesar de preferir la esencia del fútbol. Lo que comenzó en un patio de colegio se ha tornado en la pasión y la vida profesional de una jugadora que cumple ya 8 temporadas en la élite del basket femenino.

Ambiciosa en la competición, versátil en la cancha y poseedora del un formidable tiro (jugadora más efectiva desde la línea de tiros libres en Liga Femenina en las temporadas 2010/11 y 2011/12), Patricia llega al vestuario del Campus Promete con excelentes referencias.

La escolta es licenciada en psicología y, cumpliendo con los valores de Fundación Promete, colaborará en el desarrollo del talento de estudiantes involucrados en otros proyectos llevados a cabo en colegios e institutos por esta entidad.

Al no poder elegir el número 3 para su dorsal por reglamento, Patricia eligió el 12 dada la suma de sus cifras. Reconoce que antes de cada encuentro necesita aislarse en el vestuario para analizar al rival y visualizar su juego en los próximos minutos.

FICHAS

CAMPUS PROMETE
TEMPORADA 2014/145



LICET CASTILLO

ESCOLTA

la libertad



ALTURA
1,75 M
EDAD
41 AÑOS
LUGAR DE NACIMIENTO
CUBA

TRAYECTORIA
09/10 - A. E. SEDIS BASKET
10/11 - A. E. SEDIS BASKET
11/12 - LAS GAUNAS
12/13 - LAS GAUNAS PROMETE
13/14 - CAMPUS PROMETE

ESTADÍSTICAS					
PJ	MIN	PTS	REB	ASIST	VAL
26	30:18	14	4,8	2,9	13



24" CON LICET...

En la cancha: Entregada

Fuera de la cancha: Divertida

Defecto: Desorden

Virtud: Carisma

Luis Birigay: Talento

Lobete: Especial

Hobby: Cine

Canción: Bailando (Enrique Iglesias)

Serie: Avenida Brasil

Referente deportivo: Manolo Poulot

Experiencia internacional para el Campus Promete y compromiso con la cantera.

Licet Castillo lleva 33 años dedicada al basket: "En Cuba se comienza a jugar de forma profesional en una escuela de base para practicar un deporte en exclusiva, en mi caso el baloncesto".

Con Tres juegos olímpicos y cuatro mundiales en sus zapatillas, Licet es la figura de la experiencia todoterreno para el Campus Promete. De su palmarés destaca la primera posición en los Juegos Centroamericanos y del Caribe y la medalla de oro en los Juegos Panamericanos de 1999. Tras defender durante dos décadas la camiseta de la selección cubana (14 años como capitana), Licet garantiza juego de calidad en el Campus Promete. Desde sus primeros botes, la alero viste el 13 en honor a su ídolo de la selección de su país: Odalis Cala.

Según Luis Birigay, su llegada al club supuso un cambio ya que para los jugadores de la cantera es pura inspiración y un referente para sus compañeras de vestuario.

FICHAS

CAMPUS PROMETE
TEMPORADA 2014/145



PAULA BALLVÉ

ALERO

el compromiso

ALTURA
1,80 M
EDAD
31 AÑOS
LUGAR DE NACIMIENTO
OVIEDO

TRAYECTORIA
10/11 - ADBA
11/12 - LAS GAUNAS PROMETE
12/13 - LAS GAUNAS PROMETE
13/14 - CAMPUS PROMETE



ESTADÍSTICAS					
PJ	MIN	PTS	REB	ASIST	VAL
21	16:59	5,2	2,9	0,8	5,1



24" CON PAULA...

En la cancha: Luchadora

Fuera de la cancha: Divertida

Defecto: Desorden

Virtud: Sinceridad

Luis Birigay: Crack

Lobete: Hogar

Hobby: Cine

Canción: We will rock you (Queen)

Película/libro: El principito

Referente deportivo: Elena Tornikidou

Esencia asturiana y estilo polivalente: Paula Ballvé, de la oficina a la cancha.

La número 18 del Campus Promete es el ejemplo de jugadora completa, que lleva su talento más allá de la pista.

Alero del Campus Promete, entrenadora de la cantera y trabajadora en las oficinas de Fundación Promete. Paula Ballvé supone implicación para la entidad, inspiración para sus alumnos y versatilidad para el equipo.

A pesar de su brillante pasado como jugadora de pádel (subcampeona de España), Paula Ballvé admitió en su adolescencia que el baloncesto era su pasión. La asturiana suma ya cuatro temporadas junto a sus compañeras del Campus Promete, junto con quienes reconoce que comparte una relación de amistad y compañerismo.

FICHAS

CAMPUS PROMETE
TEMPORADA 2014/145



AMINA NJONKOU

PÍVOT

la confianza

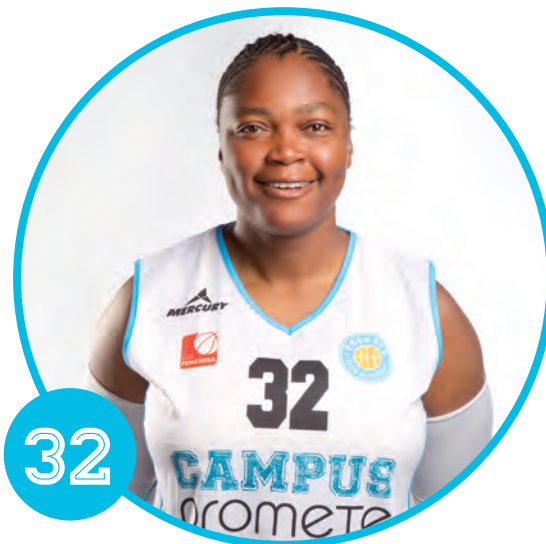

ALTURA
1,83 M
EDAD
26 AÑOS
LUGAR DE NACIMIENTO
CAMERÚN

TRAYECTORIA
12/13 - C.B.CONQUERO
12/13 - ADBA
13/14 - CAMPUS PROMETE

ESTADÍSTICAS					
PJ	MIN	PTS	REB	ASIST	VAL
26	32:26	13,1	8,5	1,1	15,9



24" CON AMINA...

En la cancha: Comprometida

Fuera de la cancha: Calma

Defecto: Carácter

Virtud: Realista

Luis Birigay: Involucrado

Lobete: Encanto

Hobby: Baloncesto

Referente deportivo: Yolanda Griffith

Amina Njonkou: Potencia africana, trayectoria europea.

Su sueño es impulsar el baloncesto en su ciudad natal Fouban (Camerún), para que sus vecinos tengan la oportunidad de practicar y descubrir la belleza del baloncesto.

A base de ver jugar a sus hermanos, Amina cogió su primer balón con 10 años. Fue con 14 cuando comenzó a competir en baloncesto organizado hasta convertirse en una de las mejores jugadoras africanas. Actualmente defiende la capitánía de la selección absoluta de Camerún, con quien ha disputado dos Afrobasket (Madagascar 2009 y Mali 2011).

A pesar de su compleja adaptación al juego del Campus Promete durante la pasada temporada, Amina se ha convertido en una jugadora imprescindible y respetada en el vestuario, al cual identifica como familiar, donde "si hay una discusión, siempre es constructiva". Afirmar que las integrantes del Campus Promete son excelentes compañeras, que le hacen sentir en su segundo hogar. Admite ser casera y no cumplir rituales antes de cada partido.

FICHAS

CAMPUS PROMETE
TEMPORADA 2014/145

LESLIE FAYE

ALERO

la pasión

ALTURA

1,83 M

EDAD

28 AÑOS

LUGAR DE NACIMIENTO

MINNESOTA (EE. UU.)

TRAYECTORIA

08/09 - RIVA BASKET (SUIZA)

09/10 - B. ALCOBENDAS

10/11 - B. ALCOBENDAS

11/12 - B. ALCOBENDAS

12/13 - B. ALCOBENDAS

13/14 - STADIUM CASABLANCA



45

ESTADÍSTICAS

PJ	MIN	PTS	REB	ASIST	VAL
17	28:11	10,6	4,9	1	10,9



24" CON LESLIE...

En la cancha: Rápida**Fuera de la cancha:** Simpática**Defecto:** Adicción al chocolate**Virtud:** Positividad**Luis Birigay:** Gracioso**Lobete:** Luz**Hobby:** Cocinar**Canción:** Cualquiera de Michael Jackson**Película/libro:** The Sandlot**Referente deportivo:** Lindsay Whalen

Juego norteamericano madurado en canchas europeas.

"Estoy dispuesta a hacer lo que haga falta por el equipo". Leslie Knight, pívot que disputa su primera temporada en el Campus Promete, destaca por su polivalencia y efectividad.

Su experiencia en las canchas estadounidenses y la amplia trayectoria recorrida, han hecho de ella una jugadora versátil que eleva la capacidad de anotación. Knight dice no ser supersticiosa, pero tiene claros sus rituales alimenticios y de descanso antes de cada encuentro. La americana reconoce que su objetivo principal es sumar para el equipo y no de modo individual.

Knight valora el proyecto de Fundación Promete dado que, como ella misma reconoce, "algún día tendré que hacer descansar mis zapatillas".

Ferrer

sportcenter ●

Siempre con el
Deporte *Riojano*



C/ Prado Viejo, 70. Junto al C.C. Parque Rioja. Logroño (La Rioja)

OPINIÓN

UN ENTRENADOR CON CARISMA

Noelia Suárez del Valle
Ex jugadora y fundadora del C. B. Las Gaumas

Después de veinte años de practicar baloncesto como jugadora y como entrenadora, me planteo cómo sintetizar en unas líneas esa experiencia, qué es lo que más la ha marcado, dónde poner el acento entre mis recuerdos y pienso en la relación con mis compañeras, en el compromiso que adquieres como entrenadora con tus equipos... Son tantas las situaciones vividas, que es difícil elegir entre ellas, pero me doy cuenta de que allí donde proyecto la memoria siempre hay algo que rodea todo eso y que ha impregnado mi vida deportiva: el poder aprender de un entrenador con carisma.

Muchos años han pasado desde ese día en que un nuevo entrenador llegó al patio de mi colegio.

A los diez años, lo que esperas del deporte es juego, relación con tus amigos, diversión. Qué inconsciente eres sobre todo lo que esa actividad te va a aportar, además, en la manera de afrontar los retos, de relacionarte en grupo, de tolerar la frustración durante toda tu vida.

Él, desde el primer entrenamiento, ya nos hizo sentir que eso iba en serio: por supuesto, íbamos a divertirnos, pero, además, íbamos a superarnos. Teníamos que confiar en nosotras mismas, en él y en la fuerza del grupo, había que entrenar "más" y "mejor" que los demás para conseguir nuestros objetivos.

Cuando eres tan niña, si tu entrenador tiene carisma te sucede algo mágico. De repente el baloncesto se convierte en lo mejor de tu vida, sólo quieres aprender,



mejorar y pertenecer a ese proyecto que potencia lo mejor de ti.

A medida que vas creciendo, otras influencias pueden apartarte de la práctica del deporte. Sólo la ilusión y el compromiso te mantienen en algo que supone tanto esfuerzo.

Te comprometes con tu equipo, con tu club, porque ves que esa persona lo hace al cien por cien y consigue ese efecto dominó. Mantienes la ilusión porque tu entrenador es "ilusión por este deporte", eres capaz de dejar a un lado otros intereses por jugar, por entrenar, porque él también lo hace.

Es una suerte tener cerca a alguien especial que no solo te enseña a resolver "un tres contra dos", sino que te transmite un estilo de vida de esfuerzo y superación.

Me pregunto qué habría pasado si durante estos veinte años de contacto con el baloncesto no hubiera tenido la suerte de trabajar con él. Seguramente habría ganado y perdido partidos, habría conocido buenas compañeras... En fin, habría

tenido una experiencia deportiva positiva, pero no sé si habría vivido este deporte con la intensidad, con el nivel de compromiso y de esfuerzo y con el cariño que él transmite a sus equipos.

El gran número de jugadores y jugadoras que han pertenecido a sus grupos lo saben. Aquí en La Rioja, tuvimos la suerte de que un jovencísimo Luis Birigay Leita, con diecisiete, años decidiera probar qué era eso de entrenar equipos. En estos treinta y dos años como técnico ha obtenido muchos triunfos, algunas derrotas e inevitables críticas, pero sobre todo se ha ganado el respeto, la lealtad y el agradecimiento de todos los que han disfrutado del baloncesto a su lado. Respeto que me consta que sigue perpetuándose entre las jugadoras de su actual y gran equipo, el Campus Promete.

En mi nombre y es seguro que en el de todos ellos: gracias, Luis. Gracias por compartir tu carisma durante todos estos años, disfruta de este nuevo reto que te espera en Liga Femenina, te lo has ganado.

grupoPancorbo

INNOVACIÓN PARA EMPRESAS



con el
Club Deportivo Promete
y con el deporte

- Fotocopiadoras, impresoras, plotter, fax, gestión documental.
- Redes informáticas PC y Macintosh, servidores y seguridad.
- Software de gestión para pyme, despacho y gran empresa ERP, CRM.
- Soluciones en telefonía y ADSL para empresas y autónomos.
- Mobiliario y sillería de oficina, tabiques compartimentales.

SISTEMAS
INFORMÁTICA Y REPROGRAFÍA

LOGIC
SOLUCIONES SOFTWARE

gescom
COMUNICACIONES

pancorbo
INSTALACIÓN DE OFICINAS

 @GrupoPancorbo

www.grupopancorbo.com

 GrupoPancorbo

Sistemas [Informática y Reprografía] c/Rafael Azcona 6, Logroño - T. 941 20 33 77

Logic [Soluciones Software] c/Rafael Azcona 8, Logroño - T. 941 21 70 21

Gescom [Comunicaciones] c/Rafael Azcona 12, Logroño - T. 941 28 99 66

Pancorbo [Instalación de Oficinas] c/Belchite 8-10, Logroño - T. 941 23 58 22

ENTRENADOR DEL
CAMPUS PROMETE
Y DIRECTOR DE CLUB
DEPORTIVO PROMETE

ENTREVISTA

LA PIZARRA DE BIRIGAY

CANASTA A CANASTA, BOTE A BOTE, UN NIÑO SE FUE CONTAGIANDO DE LA PASIÓN QUE SU HERMANO MAYOR SENTÍA POR EL BALONCESTO, EL DEPORTE REY EN SU COLEGIO, EL COLEGIO SAN JOSÉ (MARISTAS) DE LOGROÑO. SUS ÍDOLOS DE LA NBA, LARRY BIRD Y DE PISTOL P. MARAVICH, HICIERON EL RESTO.

Lo que comenzó como pura imitación acabó despuntando como vocación, talento para el baloncesto, algo que compartía con otros chicos de su edad y que más tarde dio lugar a la mejor generación de jugadores que ha habido en La Rioja. La construcción de un polideportivo en su centro de estudios y el patrocinio de Wamba (empresa dedicada al calzado) supuso una importante cosecha de éxitos en el ámbito nacional e internacional. Éxitos que motivaban a un equipo, que inspiraba a una afición.

Ese equipo se convirtió en el centro formativo de un buen número de entrenadores, entre ellos, el protagonista de esta historia: Luis Birigay.

“Maestro”, “crack”, “autoridad”, “confianza”... Son algunas de las palabras que utilizan para describirle las jugadoras a las que ha formado en su pasión por el baloncesto a lo largo de los años, con las que ha vivido momentos de gloria, como el ascenso a Liga Femenina 2 en la temporada 2010/11 y tiempos de angustia que sólo conoce quien pisa la cancha.

Con un profundo cariño a su profesión, y mostrando cierto recelo por ser figura protagonista, el entrenador del Campus Promete responde a varias cuestiones sobre su trayectoria y objetivos para esta temporada en la élite del baloncesto femenino español.

DEJAR LA CANCHA PARA DIRIGIR EL BANQUILLO...

“No es una decisión que se tome de forma reflexiva. Ya con dieciocho años comienzas a ver que hay días en que te cuesta ir a entrenar, surgen lesiones... Y al mismo tiempo te das cuenta de que te despiertas pensando en el “equipito” al que entrenas, que te responsabilizas más y más, y ya no lo puedes dejar”.

EL PARTIDO MÁS ESPECIAL

“El día que conseguimos el ascenso a LF2 fue probablemente mi partido más especial como entrenador, pues fue la síntesis del trabajo y esfuerzo callado de muchas personas a lo largo de veinte años. En la pista había jugadoras vinculadas al club desde niñas y en la grada toda la gente que había participado en el club desde su fundación. Fue una forma de agradecer a todo el mundo su dedicación y entrega”.

OBJETIVOS PARA ESTA TEMPORADA

“En lo deportivo, permanecer en Liga Femenina, pero esto es sólo una parte de un amplio proyecto de club, del que el primer equipo solo es una parte. Queremos potenciar el segundo equipo para que sirva de formación y trampolín a nuestras jóvenes, así como desarrollar nuestro programa de becas, integrar las escuelas en la es-



tructura deportiva del club, coordinar y formar a nuestros entrenadores, dar viabilidad económica a nuestro proyecto, exportar nuestro método a otros clubes, afianzar nuestras relaciones con los clubes riojanos con el objeto de fijar y difundir nuestro proyecto educativo. Desde luego, no nos faltan metas a conseguir...”.

¿EN QUÉ CONSISTEN TUS NUEVAS RESPONSABILIDADES COMO DIRECTOR GENERAL DEL CLUB DEPORTIVO PROMETE, ADEMÁS DE CONTINUAR COMO ENTRENADOR DEL PRIMER EQUIPO?

“En ayudar a llevar a cabo todos los objetivos expuestos, además de colaborar en la integración del Club Deportivo Promete en los planteamientos metodológicos e ideológicos de Fundación Promete. Debo además edificar una estructura de club estable, con gente cualificada y organizada, que nos convierta en una entidad referente a todos los niveles”.

DEJARÁS EL BASKET CUANDO...

“Cuando deje de contar los minutos que faltan para ir a entrenar. Esto o lo haces con el corazón o no hay quien lo aguante”.

¿POR QUÉ ESTÁN EN TU PIZARRA?

#4 MARTA GARCÍA

"Es una jugadora muy fiable. Sabe utilizar su envergadura en defensa y también en ataque, con un tiro de media distancia muy difícil de defender. Muy generosa en el juego y con gran espíritu colectivo".

#5 NAIARA GALILEA

"Es el principio y fin de todo esto, como una vela que está siempre encendida. No se cansa de enseñar ni de aprender y es el espejo de todas las niñas que integran el club. En la pista no deja de pensar en colectivo y tiene la intuición para anotar cuando nadie puede hacerlo".

#7 MIRIAM GOYACHE

"Trabaja y se desvive por el colectivo, no siente se cómoda siendo protagonista. Es muy fiable y regular, tanto en la competición como en los entrenamiento. Gran jugadora de equipo y muy apreciada por sus compañeras".

#8 ELENA SALCEDO

"Tiene la virtud de detectar dentro del partido qué es lo que necesita el equipo en cada momento y siempre está dispuesta a asumir cualquier rol, aunque sea en detrimento de su lucimiento. Cuando está no se le ve, pero cuando falta el equipo se resiente".

#9 PAULA ESTEBAS

"Es capaz de hacer muchas cosas en la pista y siempre a un ritmo altísimo. Trabajadora incansable, extraordinaria compañera y referente para todos nuestros seguidores".

#13 LICET CASTILLO

"La historia de este equipo cambió cuando apareció Licet. Ella ha tirado de todos nosotros gracias a su calidad como jugadora y como deportista. Encarna todos los valores que intentamos inculcar en nuestras alumnas".

#18 PAULA BALLVÉ

"Jugadora completísima. Puede resolver cualquier situación en pista e integrarse en cualquier esquema táctico gracias a su gran versatilidad. Puede ser importante en el equipo si consigue dar continuidad a su juego".

#45 LESLIE KNIGHT

"Otra todoterreno. Tiene además la capacidad de ponerse al servicio del equipo y aparecer de forma determinante cuando es necesario. Gran profesional y excelente compañera".

#32 AMINA NJONKOU

"El año pasado terminó liderando al grupo, a pesar de todo lo que le costó adaptarse a nuestro juego. Sus números no hacen justicia al servicio constante que hace al equipo, tanto dentro como fuera de la pista. Muy respetada por sus compañeras".

#12 PATRICIA ARGÜELLO

"Ha sido nuestro objetivo número uno para la línea exterior, por su gran versatilidad, conocimiento del juego y de Liga Femenina. Sabe equilibrar su excelente tiro con su capacidad para dirigir a sus compañeras. Esperamos mucho de ella".

#6 LANEDRA BROWN

"Jugadora determinante en el juego interior. Muy difícil de defender en el uno contra uno. Debe asumir responsabilidades importantes, por su conocimiento de la competición y por su trayectoria en España".

LAURA BENEDÍ, DÉBORAH AYELA, ISABEL BENITO Y CRISTINA HERNÁNDEZ.

"Son nuestro futuro inmediato. Van a aportar mucho al equipo en todos los sentidos y deben ser referencia para todas las que vienen por detrás".

SU EQUIPO TÉCNICO



SANTIAGO MANZANEDO
PREPARADOR FÍSICO



AITOR PARDEÑEL
ASISTENTE



MIGUEL PRIOR
ASISTENTE



SERGIO VICENS
FISIOTERAPEUTA



2CV - 1972



ID - 1974



DYANE - 1976



CX - 1978



MEHARI - 1980



GS - 1982



VISA - 1984



BX - 1986



AX - 1988



ZX - 1990



XM - 1992



XANTIA - 1994



AUTO IREGUA

42 AÑOS DE CITROËN EN LA RIOJA



SAXO - 1996



XSARA - 1998



XSARA PICASSO - 2000



C5 - 2002



C4 - 2004



C6 - 2006



C-CROSSER - 2008



DS4 - 2010



DS5 - 2012



C4 AIRCROSS - 2012



N C4 PICASSO - 2014



C4 CACTUS - 2014



DS3 - C.D. PROMETE

VEHÍCULO OFICIAL CAMPUS PROMETE 14/15

"REUNIRSE ES EL COMIENZO, PERMANECER JUNTOS ES EL PROGRESO Y TRABAJAR JUNTOS ES EL ÉXITO"

(Henry Ford)

LIGA FEMENINA

TOMA PARTIDO
POR EL TALE

TALENTO E ILUSIÓN EN UNA LIGA QUE ENAMORA

Catorce grandes equipos de toda España conforman la Liga Femenina, la máxima competición de clubes femeninos de baloncesto que se disputa en nuestro país y que considerada una de las más importantes de Europa.

Disputada cada año sin interrupción desde 1963, la nueva temporada de Liga Femenina se presenta apasionante, con Rivas Ecópolis, actual

campeón, y Perfumerías Avenida, campeón de la Copa de S.M. la Reina, como los equipos más fuertes y los rivales a batir.

El C.B. Al-Qazares, el Gernika Bizkaia, el Universitario Ferrol y el Campus Promete son los nuevos equipos de este año en Liga Femenina, en la que esperamos que nuestras chicas demuestren su talento y se destapen como la revelación de esta temporada. Una temporada que promete.

TALENTO ENAMORA

CAMPEONES DE LIGA FEMENINA

EQUIPO	TÍTULOS
ROS CASARES VALENCIA	8
CREFF MADRID	7
DORNA GODELLA	6
BANCO SIMEÓN CELTA DE VIGO	5
CE MATARÓ	3
PICADERO JOCKEY CLUB	3
REAL CANOE	3
CB TORTOSA	3
PERFUMERÍAS AVENIDA SALAMANCA	3
COMANSI BARCELONA	2
POOL GETAFE	2
UB-FC BARCELONA	2
MEDINA A CORUÑA	1
PICEFF BARCELONA	1
EL MASNOU BASQUETBOL	1
RIVAS ECÓPOLIS	1



FECHAS CLAVE DE LA TEMPORADA REGULAR 2014/15

15/10/14 -

Comienzo de la liga regular, que enfrentará a los 14 equipos en un grupo único a lo largo de 26 jornadas.

El Campus Promete debuta como visitante en el El Bierzo contra el Embutidos Pajariel Bembibre PDM.

19/10/14 -

Primer partido del Campus Promete en Logroño. El rival, el Mann-Filter de Zaragoza.

29/10/14 -

El Campus Promete visita la cancha del Rivas Ecópolis, actual campeón de Liga Femenina (el partido de vuelta, el 8 de febrero en Logroño).

20/12/14 -

El Perfumerías Avenida, actual campeón de la Copa de S.M. la Reina, visita al Campus Promete (el partido de vuelta, en Salamanca en la última jornada de la temporada regular, el 28 de marzo). Finaliza la primera vuelta del calendario.

28/03/15 -

Última jornada de la liga regular (Perfumerías Avenida-Campus Promete).

Descienden a la categoría inmediatamente inferior los dos últimos equipos clasificados al término de la liga regular (una vez se conozcan los equipos inscritos se confirmará el número de descensos).

PLAY OFFS POR EL TÍTULO



SEMIFINALES O PRIMER PLAY OFF 4, 8 Y 11 DE ABRIL DE 2015 -

Al finalizar la liga regular, los cuatro primeros clasificados juegan un primer play off por el campeonato (el primero frente al cuarto y el segundo frente al tercero) al mejor de tres partidos.

FINAL O SEGUNDO PLAY OFF 18, 22 Y 25 DE ABRIL DE 2015 -

Los vencedores de los encuentros anteriores se disputan el trofeo de Liga Femenina al mejor de tres partidos.

OTRAS COMPETICIONES NACIONALES PARA SEGUIR DE CERCA...



SUPERCOPA DE ESPAÑA

11 de octubre de 2014.

Se disputará, a partido único, entre los actuales campeones de la Liga Femenina y la Copa de S.M. la Reina, el Rivas Ecópolis y el Perfumerías Avenida, respectivamente.

Último campeón: Perfumerías Avenida
(subcampeón: Rivas Ecópolis).



COPA DE S.M. LA REINA

14-15 de febrero de 2015 (Huelva).

En ella tomarán parte cuatro equipos que serán los tres mejores clasificados al final de la primera vuelta de la liga regular y el equipo de Liga Femenina de la provincia designada por la FEB como sede para la celebración de este torneo (en este caso, el C. B. Conquero). Si éste estuviera incluido entre los tres primeros o finalmente se celebrara en una provincia que no tuviera equipo en esta competición, el derecho a acceder a la misma correspondería al cuarto clasificado.

El torneo se disputa en una sola fase, en la que hay dos semifinales, una final y una final de consolación.

Último campeón: Perfumerías Avenida
(subcampeón: Rivas Ecópolis).

EQUIPOS



RIVAS ECÓPOLIS

WWW.BASKETRIVASECOPOLIS.COM

CLUB

BALONCESTO RIVAS C.D.E.

PABELLÓN

CERRO DEL TELÉGRAFO

DIRECCIÓN

AVDA. DE LOS ALMENDROS, S/N,

RIVAS-VACIAMADRID, MADRID

AFORO

1.000 PERSONAS

CAMISETA TITULAR

ROJA

CAMISETA RESERVA

BLANCA

TRAYECTORIA RECIENTE

TEMP. 2009/10 - 3º LF

TEMP. 2010/11 - 4º LF

TEMP. 2011/12 - 4º LF

TEMP. 2012/13 - 2º LF

TEMP. 2013/14 - 1º LF



LA ESTRELLA ES...

GABY OCETE

BASE / ESPAÑOLA / 1'70 METROS / 26 AÑOS

Llamada a ser una referencia esta temporada, es la única jugadora profesional que se mantiene del equipo que fue campeón de Liga Femenina. Ya fue importante el pasado curso, y ahora su experiencia, además de su talento, resultarán fundamentales para que el equipo crezca a lo largo del año. Ella está ante una gran oportunidad para aprender el oficio de líder y dar un gran paso en su carrera, llevando un gran peso del equipo sobre sus hombros.

Rivas Ecópolis es un club relativamente joven que creció dentro de la estructura del C.D. Covibar durante sus primeros años y que se convirtió en una entidad propia en el año 2010. Creciendo desde la base, alcanzó la máxima categoría en 2003, pero tras sufrir los rigores del debutante, fue en 2006 cuando regresó a la élite para mantenerse desde entonces de forma ininterrumpida.

En el último lustro llegó su época dorada, con dos títulos de Copa, la primera final de Liga Femenina en 2013 y el título en 2014 y el subcampeonato europeo en 2012. Pero la

gran apuesta ha sido su apuesta por la cantera, convirtiéndose en una gran referencia nacional en el baloncesto de formación.

En los últimos años, Rivas Ecópolis ha coleccionado cada año medallas en los diferentes campeonatos de España de cantera, cimentando una sólida estructura capaz de aportar jugadoras a su primer equipo. El proyecto deportivo de Rivas Ecópolis 2014/15 en la élite ha dado un paso hacia atrás en sus aspiraciones deportivas para concentrarse en potenciar el crecimiento de sus jóvenes valores y conformar una plantilla con una baja media de edad.

LA OPINIÓN DEL TÉCNICO: José Ignacio Hernández

LIGA FEMENINA: "Es positivo que la competición haya regresado a un formato de 14 equipos y que esa cifra sea par".

EQUIPO AL QUE TEME: "Es indudable que Perfumerías Avenida es la gran plantilla esta temporada con mucha diferencia, pero este año están en una 'liga' diferente a la de nuestro equipo. No tememos a algún equipo en concreto, sino que estamos expectantes por que la competición nos sitúe en nuestro lugar".

SU CLUB: "Rivas Ecópolis creció durante varios años llegando a ser importante en España y en Europa, pero las circunstancias económicas han hecho que este nuevo primer equipo se parezca poco al de años anteriores. El club lleva tiempo haciendo una sólida apuesta por la cantera y ahora ha llegado el momento de comenzar a recoger los frutos".

SUS NOVEDADES: "La propia estructura de la plantilla es la gran novedad en sí misma. Sin grandes figuras de élite, contaremos con un importante núcleo de jugadoras jóvenes nacionales y un grupo de veteranas balcánicas que deberán aportar su experiencia profesional".

SU AFICIÓN: "En los últimos años el Cerro del Telégrafo ha registrado algunas entradas espectaculares, mientras que contamos con un interesante número de aficionados fieles que hacen que el equipo siempre se sienta acompañado".

OBJETIVOS PARA ESTA TEMPORADA: "Hacer crecer a nuestras jugadoras más jóvenes".

EL CAMPUS PROMETE: "Vemos al club como uno de los proyectos más interesantes que están surgiendo en nuestro deporte. Poseen unos buenos cimientos para convertirse en una referencia dentro del baloncesto femenino".

UN CONSEJO PARA UN CLUB QUE DEBUTA: "La receta pasa por mantenerse fiel a un plan, poniendo la paciencia y el trabajo continuado a largo plazo por encima de los resultados puntuales".



PERFUMERÍAS AVENIDA

WWW.PERFUMERIASAVENIDABALONCESTO.COM

EQUIPOS



El Club Baloncesto Perfumerías Avenida ha logrado crecer paso a paso, con toda la humildad del mundo, desde unos orígenes modestos hasta llegar a las más altas cotas del baloncesto femenino europeo. Con una afición única en nuestro continente, la “Marea Azul”, como principal activo, con la promoción de este deporte en nuestra ciudad, Salamanca, como objetivo, este equipo es hoy en día referente en el deporte femenino. Desde el año 1991, con el germen en el equipo de la Universidad de Salamanca, este club ha permanecido en la élite del baloncesto nacional. Año tras año fue superando cotas hasta alcan-

zar su primer título en 2005, su primera Copa de S.M. la Reina (competición que ha ganado hasta en cuatro ocasiones). En Europa, el Perfumerías Avenida superó todos los límites imaginables consiguiendo el hito de la Euroliga en 2011. Otras tres ligas (algunas de ellas de forma increíble), cuatro Supercopas y una Supercopa de Europa completan un palmarés que jamás se podía haber soñado.

El Perfumerías Avenida ha tenido la suerte de disfrutar, además, de algunas de las mejores jugadoras del mundo en sus filas (Valdemoro, Montañana, Fernández, Xargay, Lyttle, etc.).

CLUB

CLUB BALONCESTO
PERFUMERÍAS AVENIDA

PABELLÓN

PABELLÓN WÜRZBURG

DIRECCIÓN

AVDA. SAN AGUSTÍN, S/N, SALAMANCA

AFORO

2.300 PERSONAS

CAMISETA TITULAR

AZUL

CAMISETA RESERVA

BLANCA

TRAYECTORIA RECIENTE

TEMP. 2009/10 - 2º LF

TEMP. 2010/11 - 1º LF

TEMP. 2011/12 - 2º LF

TEMP. 2012/13 - 1º LF

TEMP. 2013/14 - 2º LF

LA OPINIÓN DEL TÉCNICO: Alberto Miranda

LIGA FEMENINA: “Es una competición muy interesante con cada vez mas participación de jóvenes valores de la cantera nacional y que importa jugadoras de la WNBA para completar el espectáculo. En los tiempos que corren, es mucho decir”.

EQUIPO AL QUE TEME: “Temer a alguno denotaría complejo de inferioridad. No tememos a nadie y respetamos a todos por igual. Al fin y al cabo, creo que todos queremos el cetro de liga que ahora mismo ostenta Rivas”.

SU CLUB: “Club Baloncesto Avenida siempre ha sido un club luchador, que ha crecido poco a poco hasta situar a la ciudad de Salamanca entre los mejores del ámbito europeo”.

SUS NOVEDADES: “Contamos con las incorporaciones de Paola Ferrari y Vanesa Ble, que vienen a completar un bloque que apuesta por la continuidad”.

SU AFICIÓN: “Es única en toda Europa. En Würzburg encontrareis ambiente de baloncesto, una afición exigente con la vistosidad del baloncesto y a una marea azul incansable que se volcará como ha venido haciendo cada año con su equipo”.

OBJETIVOS PARA ESTA TEMPORADA: “En el plano deportivo somos un club ambicioso. Queremos optar a todos los títulos nacionales”.

EL CAMPUS PROMETE: “Es un equipo serio que viene haciendo las cosas bien. Poco a poco y con apuestas muy seguras se convirtió en un referente en la Liga 2 y creo que el salto a la primera categoría es más que merecido”.

UN CONSEJO PARA UN CLUB QUE DEBUTA: “Disfrutar de cada paso del camino, ser constante y no dejar de trabajar”.



LA ESTRELLA ES...

SHAY MURPHY

ALERO / ESTADOUNIDENSE / 1,81 CM / 29 AÑOS

Una auténtica “killer”, de esas jugadoras capaces de desequilibrar un partido por sí misma en apenas unos segundos, como ya demostró la pasada campaña en Perfumerías Avenida. Se trata de una alero norteamericana, aunque con pasaporte montenegrino, con capacidad de lucha, liderazgo y muchísima clase para el lanzamiento exterior y penetraciones.

EQUIPOS



GRAN CANARIA 2014

WWW.CBISLASCANARIAS.COM

CLUB

CLUB BALONCESTO ISLAS CANARIAS

PABELLÓN

PABELLÓN LA PATERNA

DIRECCIÓN

MANUEL DE FALLA, S/N, LAS PALMAS

AFORO

1.000 PERSONAS

CAMISETA TITULAR

VERDE

CAMISETA RESERVA

AZUL

El Club Baloncesto Islas Canarias, de Las Palmas de Gran Canaria, comenzó su andadura por las pistas españolas en la temporada 1980/81, inscribiéndose en esta primera temporada un equipo infantil, un juvenil, un junior y un senior provincial. En la temporada 1982/83 ascendió por primera vez a la División de Honor (actual Liga Femenina) y desde la temporada siguiente ha estado ininterrumpidamente en la máxima categoría del baloncesto español, único club que posee este récord.

Su mayor éxito se produjo en 1998 con la consecución de la Copa Lilliana Ronchetti de baloncesto femenino europeo (actual Eurocup), aunque en su palmarés también figuran 2 Copas de S.M. La Reina (1998/99 y 1999/00), dos subcampeonatos (1994/95 y 1997/98) y tres subcampeonatos de Liga Femenina (1993/94, 1994/95 y 1999/00).

TRAYECTORIA RECIENTE

TEMP. 2009/10 - 8º LF

TEMP. 2010/11 - 9º LF

TEMP. 2011/12 - 6º LF

TEMP. 2012/13 - 7º LF

TEMP. 2013/14 - 3º LF

LA OPINIÓN DEL TÉCNICO: Domingo Díaz

LIGA FEMENINA: "Es una liga francamente buena. Nada que envidiar a ninguna de Europa, tanto por nivel de jugadoras como de entrenadores. Cualquiera puede ganar a cualquiera y eso parte del hecho de que siempre hay una gran competitividad entre todas las plantillas".

EQUIPO AL QUE TEME: "Temer no, pero pienso que el conjunto más potente de Liga Femenina es Perfumeras Avenida. Tienen un presupuesto muy elevado que hace que puedan acudir al mercado a por jugadoras del más alto nivel".

SU CLUB: La continuidad en el trabajo. No es fácil mantener un equipo en la máxima categoría durante 32 años y si no es a través de un trabajo estable no podríamos mantener nuestra estructura".

SUS NOVEDADES: Con un presupuesto tan limitado como el nuestro, no hemos podido mantener ni a Brittany Chambers, ni a Astou Ndour ni a Chelsea Davis. Pero esta es nuestra historia en las últimas temporadas. Han llegado tres jugadoras nuevas que, en el caso de las americanas, deberán acoplarse a la competición y convertirnos en un grupo con el que podamos competir en cualquier cancha".

SU AFICIÓN: "Una afición entendida, que siempre apoya a sus jugadoras incluso en los días malos. Una afición que fue capaz de meter a 5.000 personas en el Centro Insular de Deportes y que siempre sigue al equipo allá donde vaya. Estoy muy orgulloso, al igual que nuestras jugadoras, de nuestros aficionados".

OBJETIVOS PARA ESTA TEMPORADA: "Nuestra meta de salida, como hace 32 años, es lograr la permanencia lo antes posible. El año pasado lo hicimos así y llegamos a las semifinales de Copa y estuvimos a un partido de jugar la final de la Liga Femenina".

EL CAMPUS PROMETE: "Han hecho las cosas muy bien en Liga Femenina 2. No solo a nivel deportivo, sino también a nivel de estructura de club. Espero que tengan muchísima suerte en esta andadura en Liga Femenina. Que consigan formar un grupo será muy importante, porque pienso que ha hecho fichajes muy valiosos".

UN CONSEJO PARA UN CLUB QUE DEBUTA: "Humildad y no obsesionarse con la permanencia. Los resultados, si se trabaja bien durante la semana, acabarán llegando tarde o temprano".



LA ESTRELLA ES...

YURENA DÍAZ

BASE / ESPAÑOLA / 1,76 CM / 22 AÑOS

Conoce el club desde que era una niña y llegó a la entidad. Su capacidad de sacrificio, trabajo y dirección la han convertido en una de las mejores bases de España. Habitual en todas las selecciones de formación, su proceso de mejora no se ha parado aún. Buena tiradora exterior y mejor pasadora, no duda en asumir el liderazgo que su capitania le otorga. De su madurez aprenderán las jóvenes, por lo que Yurena Díaz está ante su gran año.



CLUB BALONCESTO BEMBIBRE PDM

WWW.CBBEMBIBRE.COM

EQUIPOS



Nacido en la primera mitad de los años 90 a partir de unas escuelas deportivas de la capital del Bierzo Alto, el Club Baloncesto Bembibre PDM, en la actualidad Embutidos Pajariel, puede presumir de ser uno de los pocos conjuntos del panorama nacional que ha pasado por todas las categorías del baloncesto español. Dirigidas por el actual director deportivo, José Luis Velasco, arrancaron en la División Junior Autonómica en 1995, para llegar a 1ª División Nacional en 2001. Tras cinco campañas, en 2006 el equipo ascendió a Liga Femenina 2,

donde permaneció seis temporadas. Tras disputar la fase de ascenso en varias ocasiones, en 2012 la escuadra, ya dirigida por el actual entrenador, "Chiqui" Barros, consiguió subir a la Liga Femenina. En la segunda temporada en esta competición se convirtió en la revelación y se aseguró la permanencia con cinco jornadas de antelación. Como guinda, se clasificó para los playoffs por el título después de una épica victoria ante Perfumerías Avenida en Salamanca en la última jornada de la fase regular.

CLUB
CLUB BALONCESTO BEMBIBRE
PABELLÓN
PABELLÓN BEMBIBRE ARENA
DIRECCIÓN
PARAJE LA DEVEA, S/N, BEMBIBRE - LEÓN
AFORO
2.000 PERSONAS
CAMISETA TITULAR
ROJA
CAMISETA RESERVA
ROJA

LA OPINIÓN DEL TÉCNICO: Antonio "Chiqui" Barrios

LIGA FEMENINA: "Es bueno que haya catorce equipos, pero el nivel lo dirá la pista. Es una de las mejores ligas de Europa. Es verdad que se puede decir que en tiempos pasados había más dinero, pero de nostalgia no se vive. Se vive de construir una buena competición -ésta lo es- y los que estamos trabajamos para que cada año sea mejor".

EQUIPO AL QUE TEME: "Tengo claro que Perfumerías Avenida es el gran favorito, que tendrían que pasar una serie de hecatombes para que no fuese campeón de los tres títulos nacionales. No temo a ninguno, respeto a todos".

SU CLUB: "Es un club muy familiar, muy modesto, pero los que estamos dentro sentimos que es un club muy grande. Para nosotros, el más grande. Sabemos lo que somos y no vamos a perder ese sentimiento de saber lo que somos y lo que representamos".

SUS NOVEDADES: "Nuestro equipo presenta simplemente tres incorporaciones respecto a la plantilla de la pasada temporada: Berta Chumillas, Ariel Edwards y Verónica Matoso".

SU AFICIÓN: "Para mí es la mejor de Liga Femenina, de las más fieles, de las que más apoya, de las más numerosas".

OBJETIVOS PARA ESTA TEMPORADA: "Son tres: primero, la permanencia; segundo, que la jugadoras sigan creciendo; y tercero, hacer el mejor baloncesto posible para fidelizar a nuestra afición. A partir de ahí, lo que venga, no vamos a renunciar a nada. La gente que nos conoce sabe que somos muy ambiciosos, pero desde la humildad. Con uno de los presupuestos más bajos no se puede plantear otra cosa que no sea la permanencia".

UN CONSEJO PARA UN CLUB QUE DEBUTA: "La liga es muy larga, dura mucho. Es importante empezar bien, pero si no lo haces debes mantener la tranquilidad. Al final, si haces bien las cosas, recoges los frutos".

TRAYECTORIA RECIENTE

TEMP. 2009/10 - 13º LF2
TEMP. 2010/11 - 6º LF2
TEMP. 2011/12 - 2º LF
TEMP. 2012/13 - 10º LF
TEMP. 2013/14 - 4º LF



LA ESTRELLA ES... EL EQUIPO

En palabras de "Chiqui" Barrios, entrenador del equipo, "en este equipo no hay estrellas, la estrella es el equipo". Entre las jugadoras destacan Dita Liepkalne (ala pivot, 1,85), Anna Gómez (base 1,79) y Esther Montenegro (pivot, 1,88), que fueron consideradas MVPs del equipo durante la pasada temporada.

EQUIPOS



SPAR UNI GIRONA

WWW.UNIGIRONA.CAT

CLUB

NI GIRONA CLUB DE BASQUET

PABELLÓN

PABELLÓN MUNICIPAL GIRONA-FONTAJAU

DIRECCIÓN

JOSEP TARRADELLES I JOAN, 22-24,
GIRONA

AFORO

5.500 PERSONAS

CAMISETA TITULAR

NEGRA

CAMISETA RESERVA

NARANJA

TRAYECTORIA RECIENTE

TEMP. 2009/10 - 5º LF

TEMP. 2010/11 - 5º LF

TEMP. 2011/12 - 3º LF

TEMP. 2012/13 - 3º LF

TEMP. 2013/14 - 5º LF



LA ESTRELLA ES...

NOEMÍ JORDANA

BASE / ESPAÑOLA / 1,75 CM / 34 AÑOS

Una de las mejores bases de Liga Femenina. Líder en la pista, pertenece a esa generación de 1980 que también ha aportado al baloncesto algunas jugadoras destacadas como Marta Fernández, Anna Montañana o Cindy Lima. En su extenso palmarés figuran 2 Ligas Femeninas, 3 Copas de S.M. La Reina, 3 Supercopas de España y un subcampeonato de Euroliga, así como el honor de ser la jugador en activo con más partidos disputados en LF (465 al término de la temporada 2013/14).

En su noveno año de historia, el primer equipo de la entidad ha cumplido su quinta temporada en la Liga Femenina, la máxima categoría del baloncesto femenino y una de las mejores competiciones del mundo después de la WNBA, versión femenina de la NBA. En estas cinco temporadas, el balance es de dos terceros y tres quintos puestos.

El Uni Girona C.B. nació en junio de 2005 como un proyecto común entre el CESET y el Vedruna, dos entidades deportivas de Girona con más de 20 años de trayectoria en el baloncesto femenino y que venían de alcanzar varios éxitos en las categorías de formación. Después

de sólo una temporada en la Copa Catalunya y tres en la Liga Femenina 2, el Uni Girona logró el ascenso a la máxima categoría, la Liga Femenina, y permitió a la ciudad volver a tener en ella un equipo, veinte años después.

En el año del debut, el equipo se convirtió en la formación revelación de la liga y cerró el ejercicio en quinta posición. El tercer año fue el de la consolidación definitiva del primer equipo, consiguiendo llegar a las semifinales de la Copa de S.M. La Reina y un tercer puesto en LF, que dio la posibilidad al equipo de jugar el play off por el título y clasificarse para la Euroliga.

LA OPINIÓN DEL TÉCNICO: Ramón Jordana

LIGA FEMENINA: "Es obvio que la grave crisis que ha azotado al estado español también ha dejado profunda huella en el deporte. Aún así creemos que el trabajo y la ilusión de los clubes han servido para minimizar, en muchos casos, esta situación y que la Liga Femenina continúa creciendo".

EQUIPO AL QUE TEME: "Sin duda alguna Perfumerías Avenida será un equipo inalcanzable para el resto, pero la ilusión y la confección de las plantillas de todos los clubes harán de esta LF una competición atractiva y emocionante".

SU CLUB: "Uni Girona es un equipo humilde. Nació fruto de la fusión de diferentes clubes de la ciudad de Girona y con el objetivo de poder jugar en Liga Femenina. Y, aunque ya asentados en la máxima categoría, no hemos dejado de ser un club inconformista, humilde y trabajador". Sus novedades. "Como cada temporada nos ha tocado reinventarnos, y aunque mantenemos el bloque de jugadoras catalanas (Jordana, Carbó, Bou i Freixanet), hemos apostado por jugadoras polivalentes como Chambers, Gidden, Ibewke y Kuktiene".

SU AFICIÓN: "Jugamos en un gran recinto deportivo como es Fontajau, con capacidad para 5.500 espectadores, lo que lo convierte en un recinto un tanto frío y a la vez muy cómodo para partidos de LF".

OBJETIVOS PARA ESTA TEMPORADA: "Nuestro gran objetivo, por encima de los resultados, es seguir ayudando a crecer al deporte femenino en nuestro entorno. Aunque nos gustaría seguir peleando como los últimos años para estar en la Copa de S.M. La Reina y en los play off de la liga".

EL CAMPUS PROMETE: "Es un club que ha hecho las cosas muy bien los últimos años y que se ha reforzado inteligentemente para la competición. Mantener un bloque y la ilusión del recién ascendido lo transforman en un equipo muy peligroso".

UN CONSEJO PARA UN CLUB QUE DEBUTA: "Que disfrutéis de esta experiencia y que entre todos auge- mos más el baloncesto femenino".



CADI LA SEU

WWW.SEDISBASQUET.COM

EQUIPOS



La A. E. Sedís Bàsquet es un club cuya misión es la promoción del deporte del baloncesto, con la formación y enseñanza de los principales valores como personas de sus deportistas, auténtica razón de ser de este club.

Fundado en 1965, la A.E. Sedís Bàsquet es uno de los clubes más antiguos de Liga Femenina, competición en la que lleva participando ininterrumpidamente desde la temporada 207708, aunque su primera participación tuvo lugar en la 2001/02.

CLUB

A. E. SEDÍS BÀSQUET

PABELLÓN

PALAU D'SPORTS

DIRECCIÓN

CAMI RAL DE Cerdanya, 17, LA SEU D'URGELL - LLEIDA

AFORO

800 PERSONAS

CAMISETA TITULAR

AZUL

CAMISETA RESERVA

VERDE

TRAYECTORIA RECIENTE

TEMP. 2009/10 - 10º LF

TEMP. 2010/11 - 12º LF

TEMP. 2011/12 - 7º LF

TEMP. 2012/13 - 4º LF

TEMP. 2013/14 - 7º LF

LA OPINIÓN DEL TÉCNICO: Miguel Ángel Ortega

LIGA FEMENINA: "En las últimas ediciones, y a causa de la crisis y la repercusión que ello ha tenido en los presupuestos de todos los equipos que han participado, se ha igualado la competición y eso la ha hecho más atractiva por la posibilidad de romper más fácilmente los pronósticos".

EQUIPO AL QUÉ TEME: "Posiblemente el equipo con la vitola de favorito para ganarse todas las competiciones, a priori, sea Perfumerías Avenida por la diferencia de presupuesto sobre el resto de participantes".

SU CLUB: "El A.E. Sedís Bàsquet tiene casi 50 años de historia en los que el principal objetivo ha sido, desde su fundación, acercar el deporte del baloncesto a la población de nuestra ciudad y comarca, para a través de todo lo que puede aportar el deporte y en concreto el baloncesto, promocionar y establecer los valores en la formación de nuestros deportistas".

SUS NOVEDADES: "Como ya es habitual en las últimas 6/7 temporadas nuestra plantilla prácticamente es nueva. 8 son las novedades y solo dos las jugadoras que continúan de la anterior temporada. Esperamos que nuestra necesidad de "reinvertarnos" año a año nos siga dando los buenos resultados que el equipo ha obtenido en las últimas temporadas".

SU AFICIÓN: "Fiel a su equipo y con una buena actitud deportiva. En el Palau d'Esports siempre muestra una buena identificación entre 'ciudad-club-equipo'".

OBJETIVOS PARA ESTA TEMPORADA: "Continuar disfrutando del espectáculo de LF y que nuestro equipo siga siendo un 'clásico' de esta competición, además un equipo difícil de batir para cualquier adversario".

EL CAMPUS PROMETE: "Se mueve en una mezcla de ambición e ilusión muy importantes para hacer viable y duradero un proyecto de este calibre".

UN CONSEJO PARA UN CLUB QUE DEBUTA: "Ambición, ilusión, sentido común, sociabilidad y racionalidad para hacer que el proyecto sea duradero y no 'flor de un día'".



LA ESTRELLA ES... EL EQUIPO

En el Cadi La Seu esta temporada no cuentan con una jugadora estrella, sino que la verdadera estrella es el equipo, cuya fuerza reside en el propio conjunto. La juventud de la plantilla, con una media de 21 años, y jugadoras con mucha proyección e ilusión por hacer del trabajo son su mejor arma para relanzarse en la élite del baloncesto femenino e ir a por el cetro de Liga Femenina.

EQUIPOS



MANN-FILTER

WWW.MANN-FILTER-BALONCESTO.COM

CLUB

STADIUM CASABLANCA

PABELLÓN

POLIDEPORTIVO EDUARDO LASTRADA

DIRECCIÓN

VÍA IBÉRICA, 69-77, ZARAGOZA

AFORO

2.300 PERSONAS

CAMISETA TITULAR

VERDE

CAMISETA RESERVA

BLANCA

Stadium Casablanca es un club polideportivo fundado en 1948 con 14 secciones deportivas y 2000 federados.

En la sección de baloncesto hay 30 equipos, la mitad de ellos femeninos. Tras 12 temporadas consecutivas en la Liga Femenina 2, el primer equipo, el Mann-Filter, ascendió a Liga Femenina en la temporada 2013/14, consiguiendo holgadamente el objetivo de la permanencia y finalizando en la 9ª posición.

Para esta segunda campaña en la máxima categoría, Jesús Gutiérrez será el entrenador en sustitución de Álex Cebrián, quien renunció por problemas laborales.

El equipo apuesta muy fuerte por la juventud y la cantera. La jugadora de más edad tiene 25 años y hay 5 jugadoras aragonesas. Pero hay que destacar que nada menos que 6 jugadoras han disputado este verano competiciones internacionales con sus selecciones.

TRAYECTORIA RECIENTE

TEMP. 2009/10 - 12ª LF2

TEMP. 2010/11 - 12ª LF2

TEMP. 2011/12 - 8ª LF2

TEMP. 2012/13 - 3ª LF2

TEMP. 2013/14 - 9ª LF

LA OPINIÓN DEL TÉCNICO: Jesús Gutiérrez

LIGA FEMENINA: "Es indudable que el nivel ha bajado porque las mejores jugadoras españolas emigran a otras ligas, pero hace que muchos equipos hagan de la necesidad virtud apostando por la cantera y americanas "rookies", lo cual le da mucho interés".

EQUIPO AL QUE TEME: "Temor a ninguno, pero respeto a todos ellos".

SU CLUB: "Se define por un rasgo característico y diferencial: el trabajo de cantera".

SUS NOVEDADES: "Para esta temporada contamos con muchas caras nuevas: Samarie Walker, Kristine Vitola, Belén Arrojo y Ana Calvo, una apuesta por la juventud".

SU AFICIÓN: "Ruidosa y entregada a su equipo".

OBJETIVOS PARA ESTA TEMPORADA: "Consolidar a Stadium Casablanca en Liga Femenina y continuar formando a los más de 300 jugadores/as de cantera del club".

EL CAMPUS PROMETE: "Es un club en constante crecimiento y que en unos años va a ser una referencia en el baloncesto femenino".

UN CONSEJO PARA UN CLUB QUE DEBUTA: "En el caso del Campus Promete, es un equipo que lleva varias temporadas haciendo las cosas muy bien y está en manos suficientemente cualificadas para aconsejarles nada".



LA ESTRELLA ES...

LAURA HERRERA

PÍVOT / ESPAÑOLA / 1,89 CM / 24 AÑOS

Afronta esta temporada su segunda campaña en el Mann-Filter, equipo en el que la pasada temporada cuajó grandes actuaciones. Pese a su juventud, la tinerfeña lleva ya 6 temporadas compitiendo en esta competición en equipos como Estudiantes, Rivas Ecópolis (campeonas de la Copa de S.M. La Reina en 2011), Ciudad de Burgos y Obenasa, además de haber sido internacional sub 16, 18, 19 y 20 y formar parte de una preselección absoluta para el Mundial de Turquía 2014.



CLUB BALONCESTO CONQUERO

WWW.CBCONQUERO.ES

EQUIPOS



Este proyecto nace en esta temporada 1999/00, merced a los acuerdos de fusión alcanzados entre los dos grandes clubes femeninos de Huelva: uno histórico, como es el C.B. Gilest, con una exitosa y dilatada trayectoria a sus espaldas.

El otro, V Centenario-Ciudad de Huelva, joven, con apenas unos años de vida, pero con una enorme pujanza. Una mezcla que se convierte en el auténtico detonante para la explosión definitiva del ya de por sí relevante Baloncesto

Femenino de Huelva. En el transcurso de las temporadas el club se ha ido consolidando en Andalucía como uno de los grandes clubes del baloncesto, sobre todo merced, a los resultados obtenidos por sus equipos de cantera.

En la novena temporada del club (2007/08) su primer equipo logró el ascenso a Liga Femenina 2 y en la campaña 2011/12, el ascenso a Liga Femenina como campeón en una fase final que tuvo como sede Huelva.

CLUB
CLUB BALONCESTO CONQUERO
PABELLÓN
POLIDEPORTIVO ANDRÉS ESTRADA
DIRECCIÓN
AVDA. PÍO XII, HUELVA
AFORO
2.800 PERSONAS
CAMISETA TITULAR
AZUL
CAMISETA RESERVA
ROSA

LA OPINIÓN DEL TÉCNICO: Gabriel Carrasco

LIGA FEMENINA: "Excepto dos equipos que destacan por plantilla y nivel técnico, se podría decir que Liga Femenina es una categoría en la que prevalece una vuelta de tuerca hacia una equidad de plantillas sorprendente. Los logros deportivos se venden caros en este nivel en el que prácticamente todos pueden con todos".

EQUIPO AL QUE TEME: "En primer lugar, me gustaría entrecorollar ese 'temen', ya que en realidad la sensación ante un rival no sería tal. Pero si debo de citar alguno, ese sería el nuestro propio equipo. Cada temporada es un reto y tenemos que volcar nuestra ilusión en asumir todos los objetivos tácticos, técnicos y físicos que nos marcamos".

SU CLUB: "El C.D. Conquero es un equipo de cantera, que se ha hecho a sí mismo y no se marca límites en sus objetivos ni en la competición".

SUS NOVEDADES: "La principal novedad es el cambio de formato de plantilla. Pasamos de contar con 11 jugadoras profesionales a 8, con el objeto de dar opciones a las chicas que se han formado en nuestras categorías de base".

SU AFICIÓN: "Tenemos la suerte de contar con la segunda afición más numerosa de Liga Femenina. En cada partido en casa contamos con una media de 1.500 aficionados en nuestras gradas y en tres ocasiones de la pasada temporada superamos las 2.600 localidades".

OBJETIVOS PARA ESTA TEMPORADA: "Competir, competir y competir. No debemos olvidar que los equipos de Liga Femenina que despuntan es porque se lo merecen".

EL CAMPUS PROMETE: "Conozco el club por la pasada fase de ascenso, así como por ciertas conversaciones con su entrenador Luis Birigay. Además, el Club Deportivo Promete cuenta con Amina, jugadora africana que debutó en Liga Femenina con nosotros".

UN CONSEJO PARA UN CLUB QUE DEBUTA: "Les diría que no olviden que las ligas son largas y que se debe mantener la máxima aspiración en una categoría tan competitiva".

TRAYECTORIA RECIENTE

TEMP. 2009/10 - 28º LF2
TEMP. 2010/11 - 13º LF2
TEMP. 2011/12 - 1º LF2
TEMP. 2012/13 - 11º LF
TEMP. 2013/14 - 10º LF



LA ESTRELLA ES...
LUCILA PASCUAL
PÍVOT / ESPAÑOLA / 1,96 CM / 31 AÑOS

Tras su debut en 1997, ha pasado por diferentes equipos de LF, así como por la ligas europeas, donde consiguió diferentes títulos. Es la jugadora española con más internacionalidades y acumula un largo palmarés en el que se incluyen, entre otros, dos diplomas olímpicos (Atenas 2004 y Pekín 2008), un bronce en los Juegos del Mediterráneo (2001), una plata (2007) y tres bronce en Europeos de categoría absoluta (2003, 2005 y 2009) y un bronce en el Mundial de 2010.

EQUIPOS



C.D. ZAMARAT

WWW.CDZAMARAT.ES

CLUB

CLUB DEPORTIVO ZAMARAT

PABELLÓN

PABELLÓN MUNICIPAL ÁNGEL NIETO

DIRECCIÓN

ÁNGEL NIETO, S/N, ZAMORA

AFORO

1.800 PERSONAS

CAMISETA TITULAR

NARANJA

CAMISETA RESERVA

BLANCA

TRAYECTORIA RECIENTE

TEMP. 2009/10 - 11º LF2

TEMP. 2010/11 - 1º LF2

TEMP. 2011/12 - 10º LF

TEMP. 2012/13 - 8º LF

TEMP. 2013/14 - 11º LF



LA ESTRELLA ES...

SANDRA PIRSIC

PÍVOT / ESLOVENA / 1,96 CM / 30 AÑOS

Es una referencia en el equipo por su intensidad, su dureza y generosidad en el juego. Es una jugadora muy talentosa, tanto ofensiva como defensivamente, que destaca por su capacidad intimidatoria y reboteadora y que cuajó una gran campaña el año pasado, con un promedio de 11 puntos y 8 rebotes por partido.

La historia del Zamarat comenzó en el año 1994 a partir de un grupo de niñas en edad infantil del colegio Medalla Milagrosa, al que se unieron jugadoras pertenecientes a otros centros escolares para participar al año siguiente en la competición cadete autonómica.

Una década después, y tras varios años de crecimiento, el equipo logró el ascenso a LF2 en la fase disputada en Zamora en la temporada 2004/05. La primera temporada en esta categoría fue de lo más exitosa, consiguiendo victorias importantes desde el comienzo para asegurar la permanencia en la categoría.

La temporada 2010/11 tuvo el inolvidable premio del ascenso a Liga Femenina, competición

en la que sigue desde entonces. Un equipo más joven y modesto que en campañas anteriores rindió de forma espectacular y lideró la competición prácticamente de principio a fin, proclamándose campeón de Liga Femenina.

El club sigue trabajando con la cantera, ampliando en cada año su estructura de base, en la que compite con cuatro equipos en el ámbito regional (un junior, un cadete y dos infantiles), además de dos equipos alevines y la escuela del club, con el objetivo de ir formando a las niñas como jugadoras y como personas. Cuenta también con acuerdos con colegios e institutos de la capital zamorana y provincia con el objetivo de llevar el baloncesto al mayor número de niñas posibles.

LA OPINIÓN DEL TÉCNICO: Juan de Meana

LIGA FEMENINA: "Sigue siendo una liga muy competitiva en el ámbito europeo, pero sin las grandes jugadoras de hace unos años por lo que el nivel ha descendido ligeramente".

EQUIPO AL QUE TEME: "Temer, supongo que será temer en sentido deportivo... Perfumerías Avenida, lógicamente, es el club grande de esta competición".

SU CLUB: "Nuestro rasgo característico es la sostenibilidad. Intentamos, año a año, mantener el nivel competitivo dentro de nuestras posibilidades".

SUS NOVEDADES: "Renovamos cinco jugadoras de la temporada pasada mas una canterana, por lo que la mitad del equipo será novedad".

SU AFICIÓN: "En cada partido contamos con bastante público, una afición muy cariñosa con su equipo y respetuosa con el rival".

OBJETIVOS PARA ESTA TEMPORADA: "Mantenernos en la categoría sin los apuros y sufrimiento de la temporada pasada y seguir manteniendo el equilibrio presupuestario".

EL CAMPUS PROMETE: "Las referencias principales que tenemos sobre este equipo vienen de lo que vimos en la pasada Fase de Ascenso a Liga Femenina. Es un club en continuo crecimiento".

UN CONSEJO PARA UN CLUB QUE DEBUT: "Que no olviden que la ilusión es un valor fundamental en el año del debut".



GIPUZKOA UPV

WWW.DONOSTIBASKET.COM

EQUIPOS



El C.D. Ibaeta nace en el año 2005 con el objetivo de que las jugadoras guipuzcoanas universitarias tengan un club en el que poder compaginar, estudios y baloncesto.

Poco a poco este club ha ido profesionalizándose, pasando en el 2008 de Primera División Nacional a LF2 y, seis años después, conseguir el ascenso a LF, debutando el año pasado con una notable actuación.

El C.D. Ibaeta se ha convertido en el club de referencia del baloncesto guipuzcoano, contando actualmente con convenios de vinculación con la mayoría de clubes de cantera de

provincia. Por este equipo han pasado jugadoras representativas del baloncesto nacional, como Rakel Delgado, Candy Navarro o Itziar Malliabiarrrena, entre otras.

Para la temporada 2014/15 su objetivo pasa por apuntalar su proyecto en toda Guipuzcoa y asentar nuestro club en Liga Femenina.

CLUB
CLUB DEPORTIVO IBAETA
PABELLÓN
POLIDEPORTIVO JOSEAN GASCA
DIRECCIÓN
PASEO DE ANOETA, 8, SAN SEBASTIÁN - GUIPÚZCOA
AFORO
2.500 PERSONAS
CAMISETA TITULAR
NEGRA
CAMISETA RESERVA
BLANCA

TRAYECTORIA RECIENTE

TEMP. 2009/10 - 2º LF2
TEMP. 2010/11 - 8º LF2
TEMP. 2011/12 - 2º LF2
TEMP. 2012/13 - 1º LF2
TEMP. 2013/14 - 8º LF

LA OPINIÓN DEL TÉCNICO: Aranzazu Muguruza

LIGA FEMENINA: "Creo que hay dos o tres equipos que competirán en la parte alta de la clasificación y, el resto, son equipos de un nivel más parecido, donde las diferencias no son tan grandes".

EQUIPO AL QUE TEME: "Todos los equipos tienen puntos fuertes, hay que estar alerta con cada uno, con los viajes y con el acondicionamiento de las jugadoras al disputar dos jornadas en una misma semana".

SU CLUB: "Apostamos por las jugadoras de casa, es decir, es un proyecto de baloncesto femenino formado principalmente por jugadoras guipuzcoanas".

SUS NOVEDADES: "Mantenemos la misma estructura que la temporada pasada, únicamente hemos incorporado a una nueva jugadora, Janise Randolph, que complementa los puntos débiles que teníamos".

SU AFICIÓN: "Ya el año pasado, la afluencia a nuestros partidos iba en aumento y este año esperamos captar más socios y aficionados".

OBJETIVOS PARA ESTA TEMPORADA: "Nuestros objetivos es disfrutar de la competición y hacer disfrutar a la gente que acude al Gasca. Mejorar los resultados del año pasado sería una muy buena actuación".

EL CAMPUS PROMETE: "El Campus Promete siempre ha sido un club muy cercano a nosotros, ya sea por la cercanía, como por el número de veces que nos hemos tenido que enfrentar en LF2. Es un club con unos objetivos semejantes a los nuestros: apostar por la cantera y por el baloncesto de casa".

UN CONSEJO PARA UN CLUB QUE DEBUTA: "Lo más importante es disfrutar de poder jugar en la máxima categoría, trabajar durante todo el año y pelear cada partido".



LA ESTRELLA ES...
ARANTXA NOVO
BASE / ESPAÑOLA / 1,70 CM / 31 AÑOS

Líder de su equipo, Arantxa Novo lleva la batuta del ataque del Gipuzkoa UPV, tal y como ya demostró la pasada campaña. Su capacidad de lucha y visión de juego, así como su facilidad para el lanzamiento exterior y las penetraciones, son la carta de presentación de esta jugadora, muy completa en todas las facetas del juego.

EQUIPOS



C.B. AL-QÁZERES

CBAL-QAZERES.BLOGSPOT.COM

CLUB

CLUB BALONCESTO AL-QÁZERES

PABELLÓN

PABELLÓN MUNICIPAL JUAN SERRANO
MACAYO

DIRECCIÓN

AVDA. DEL BRONCESE, S/N, CÁCERES

AFORO

1.200 PERSONAS

CAMISETA TITULAR

VERDE

CAMISETA RESERVA

AMARILLA

El Club Baloncesto Al-Qázeres es una entidad joven, ya que se fundó hace apenas dos años y medio con motivo de otro club cacereño de baloncesto femenino.

En este tiempo su trayectoria ha sido ascendente, ya que, bajo la nueva denominación, en poco más de dos años han pasado de Liga Femenina 2 a competir en Liga Femenina esta temporada, tras el ascenso conseguido recientemente en la fase de ascenso celebrada en Logroño en 2013.

Es un club que apuesta fuerte por el trabajo de cantera y prueba de ella son los éxitos cosechados recientemente por sus categorías inferiores en diferentes competiciones extremeñas.

TRAYECTORIA RECIENTE

TEMP. 2009/10 - 1ª DIV. FEM.

TEMP. 2010/11 - 1ª DIV. FEM.

TEMP. 2011/12 - 1ª DIV. FEM.

TEMP. 2012/13 - 4ª LF2

TEMP. 2013/14 - 2ª LF2

LA OPINIÓN DEL TÉCNICO: Jacinto Carbajal

LIGA FEMENINA: "Es un reto jugar en esta competición, ya que es una de las mejores ligas en el panorama europeo. Competir aquí será sin duda difícil, pero tenemos mucha ilusión y ganas puestas en esta temporada".

EQUIPO AL QUE TEME: "Tras la victoria frente al potente Perfumerías Avenida en Salamanca en nuestro primer partido de pretemporada (56-64), tenemos la moral por las nubes y no tememos a ningún equipo".

SU CLUB: "Es un club que apuesta por la cantera, la entrega y el sacrificio. Son nuestros tres pilares".

SUS NOVEDADES: "En el ámbito extradeportivo, hemos mejorado las diferentes áreas del club. En el meramente deportivo, hemos fichado muy bien y, junto al trabajo de cantera, hemos formado un gran equipo para Liga Femenina".

SU AFICIÓN: "Para nosotros son igual de importantes que las propias jugadoras. Fundamentales para lograr algo grande este año".

OBJETIVOS PARA ESTA TEMPORADA: "Sin duda, la permanencia"

EL CAMPUS PROMETE: "Es un equipo similar al nuestro, que a buen seguro será uno de los importantes de "la otra liga" tras los grandes, como Perfumerías Avenida y Rivas Ecópolis".

UN CONSEJO PARA UN CLUB QUE DEBUTA: "Aunque también somos debutantes, les daríamos el mismo consejo que nos aplicaremos a nosotros mismos: disfrutar de la oportunidad de jugar en Liga Femenina".



LA ESTRELLA ES...

LADY CONFORT

PÍVOT / ESTADOUNIDENSE / 1,88 / 28 AÑOS

Además de nuestra liga, esta "trotamundos" ha jugado en Montenegro, Francia, Portugal, Puerto Rico, Ecuador y Uruguay, donde ha promediado 18 puntos y 10 rebotes por partido.

Jugadora muy corpulenta, destaca por su capacidad de intimidación, su fortaleza y por su juego cerca de canasta. En principio es una jugadora muy complementaria con la otra norteamericana, Callan Taylor, a la que puede abrirle espacios para jugar por fuera.



GERNIKA BIZKAIA

WWW.GERNIKASASKI.COM

EQUIPOS



El Gernika Kirol Elkartea Saskibaloia nació de la unión de los dos equipos existentes en la villa foral, el Gernika Saski-Baloi y el I.B. Gernika, en el año 1996.

A petición del Ayuntamiento de Gernika, tuvieron un acercamiento entre las dos directivas con el fin de unificar los dos clubes.

La unión, tanto deportiva como de entrenadores, jugadoras y directiva fue buena desde

el principio por la buena compenetración y trabajo en equipo.

Esta fusión y buena disposición tuvo su máxima recompensa en la temporada 2013/14, cuando el primer equipo de la entidad, el Gernika Bizkaia, logró el ascenso a Liga Femenina alzándose como campeón en la fase de ascenso disputada en Logroño.

CLUB

GERNIKA KIROL ELKARTEA SASKIBALOIA

PABELLÓN

POLIDEPORTIVO MALOSTE

DIRECCIÓN

AITA VILLASANTE, S/N, GERNIKA - VIZCAYA

AFORO

750 PERSONAS

CAMISETA TITULAR

AZUL

CAMISETA RESERVA

BLANCA

LA OPINIÓN DEL TÉCNICO: Mario López

LIGA FEMENINA: "Mucha igualdad entre todos, excepto los cuatro equipos que han hecho plantillas para estar arriba".

EQUIPO AL QUE TEME: "A todos los equipos de la categoría".

SU CLUB: "Es un club que militaba hace tres años en la Primera División Nacional, muy humilde y que ha ido creciendo paso a paso y que intenta trabajar con la cantera".

SUS NOVEDADES: "Pop, Mosby, Mazic y Vanderwal. Estamos contentos con las nuevas incorporaciones".

SU AFICIÓN: "Fiel. Hasta ahora siempre nos ha apoyado llenando Maloste cada sábado".

OBJETIVOS PARA ESTA TEMPORADA: "Conseguir la permanencia".

EL CAMPUS PROMETE: "Un club que, al igual que nosotros, ha ido paso a paso hasta llegar a Liga Femenina y con los que siempre hemos mantenido una buena rivalidad".

TRAYECTORIA RECIENTE

TEMP. 2009/10 - 1º DIV. FEM.

TEMP. 2010/11 - 1º DIV. FEM.

TEMP. 2011/12 - 19º LF2

TEMP. 2012/13 - 12º LF2

TEMP. 2013/14 - 1º LF2



LA ESTRELLA ES...

BERNICE MOSBY

ALA PÍVOT / ESTADOUNIDENSE / 1,86 CM / 30 AÑOS

Cuenta con un gran currículum: nº 6 del draft de 2007 en la WNBA, militó en las Washington Mystics durante tres temporadas y, a partir de ahí, un largo recorrido por Europa con parada en LF, donde en la temporada 2012/13 fue máxima anotadora de la liga regular. Jugó los últimos 5 partidos con Conquero, donde promedió 13,2 puntos por encuentro, y finalmente jugó en Quinla dos Lombos (Portugal), donde se proclamó campeona de liga.

EQUIPOS



UNIVERSITARIO FERROL

WWW.UNIFERROL.COM

CLUB

CLUB UNIVERSITARIO FERROL

PABELLÓN

PABELLÓN MUNICIPAL ESTEIRO

DIRECCIÓN

SAN ROMÁN, S/N, FERROL - A CORUÑA

AFORO

500 PERSONAS

CAMISETA TITULAR

AZUL

CAMISETA RESERVA

ROJO

TRAYECTORIA RECIENTE

TEMP. 2009/10 - 15º LF2

TEMP. 2010/11 - 11º LF2

TEMP. 2011/12 - 9º LF2

TEMP. 2012/13 - 16º LF2

TEMP. 2013/14 - 5º LF2

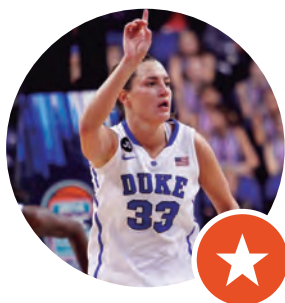

LA ESTRELLA ES...

HALEY PETERS

PÍVOT / ESTADOUNIDENSE / 1,91 CM / 22 AÑOS

En el equipo de la Universidad de Duke, una de las más importantes de la liga NCAA y en el que militaba hasta la temporada pasada, con un promedio de 11 puntos y 8 rebotes por partido, era una líder del equipo. Muy inteligente y con muy buena lectura del juego, siempre toma la mejor decisión para el equipo. Versatilidad, fortaleza cerca del aro y gran tiro de media distancia, tres de virtudes para apuntalar el juego del Uni Ferrol.

El Universitario de Ferrol nace en la temporada 1997/98 tras siete años sin equipos femeninos senior en la ciudad para dar respuesta a una necesidad del baloncesto femenino de toda la comarca.

Tras dos temporadas en 2ª División Nacional y dos más en 1ª, el Uni se integró en el proyecto de Liga Femenina 2, donde ha militado siempre con el paréntesis de la temporada 2005/06.

Con posterioridad ha participado en varias fases de ascenso (Seo de Urgel, Badajoz, Cáceres y Logroño) jugando siempre a un buen nivel con jugadoras jóvenes y no tan jóvenes conocedoras de la seriedad y del trabajo del club.

Deportivamente, el Universitario siempre ha salido a competir, sin otro objetivo que mejorar en el día a día, trabajando todos los valores que supone el deporte. Compañerismo y respeto al rival, generosidad con todos, son valores que el club intenta inculcar a todas sus jugadoras. Porque después del baloncesto, viene la vida.

LA OPINIÓN DEL TÉCNICO: Lino López Amado

LIGA FEMENINA: "Objetivamente su nivel deportivo no es el de hace unos años. Hay, eso sí, algo más de igualdad, lo que permite que cualquier equipo pueda aspirar a jugar la Copa de S.M. La Reina e, incluso, meterse en play off por el título de liga".

EQUIPO AL QUE TEME: "El Universitario Ferrol manifiesta su más absoluto respeto por todos los equipos. Saldrá a competir con todos ellos. Hay, evidentemente, equipos que parten como favoritos por potencial e historia que están en la mente de todos".

SU CLUB: "Nuestro rasgo diferencial es la ilusión y las ganas de trabajar, y de mejorar, de una plantilla joven y con calidad que aspira, con el equipo, a dar un salto de calidad".

SUS NOVEDADES: "La novedad es que presentamos menos novedades que nunca, pues cinco jugadoras han renovado (Cris Pedrals, Itziar Llobet, Mireia Vila, Lucía Lamas y Bea Sánchez). Patricia Benet (de Al Qazeres) y las norteamericanas Denesha Strallworth (Univ. de Kentucky) y Haley Peters (Univ. de Duke) son los fichajes de este año".

SU AFICIÓN: "Es una afición educada y cortés que disfruta cuando ve un trabajo bien hecho. Evidentemente, apoya al equipo a tope con el máximo respeto a los rivales".

OBJETIVOS PARA ESTA TEMPORADA: "En el plano deportivo el objetivo es competir semana a semana de manera que todos nuestros aficionados y simpatizantes salgan satisfechos del pabellón, independientemente del resultado. En lo extradeportivo, ampliar el apoyo social al deporte femenino y que el trabajo del primer equipo tenga su reflejo en que cada vez más niñas se acerquen a nuestro deporte".

EL CAMPUS PROMETE: "Disputamos la Fase de Ascenso a Liga Femenina en su cancha hace unos meses y creemos que tienen en marcha un proyecto deportivo sostenible (que no es poco)".

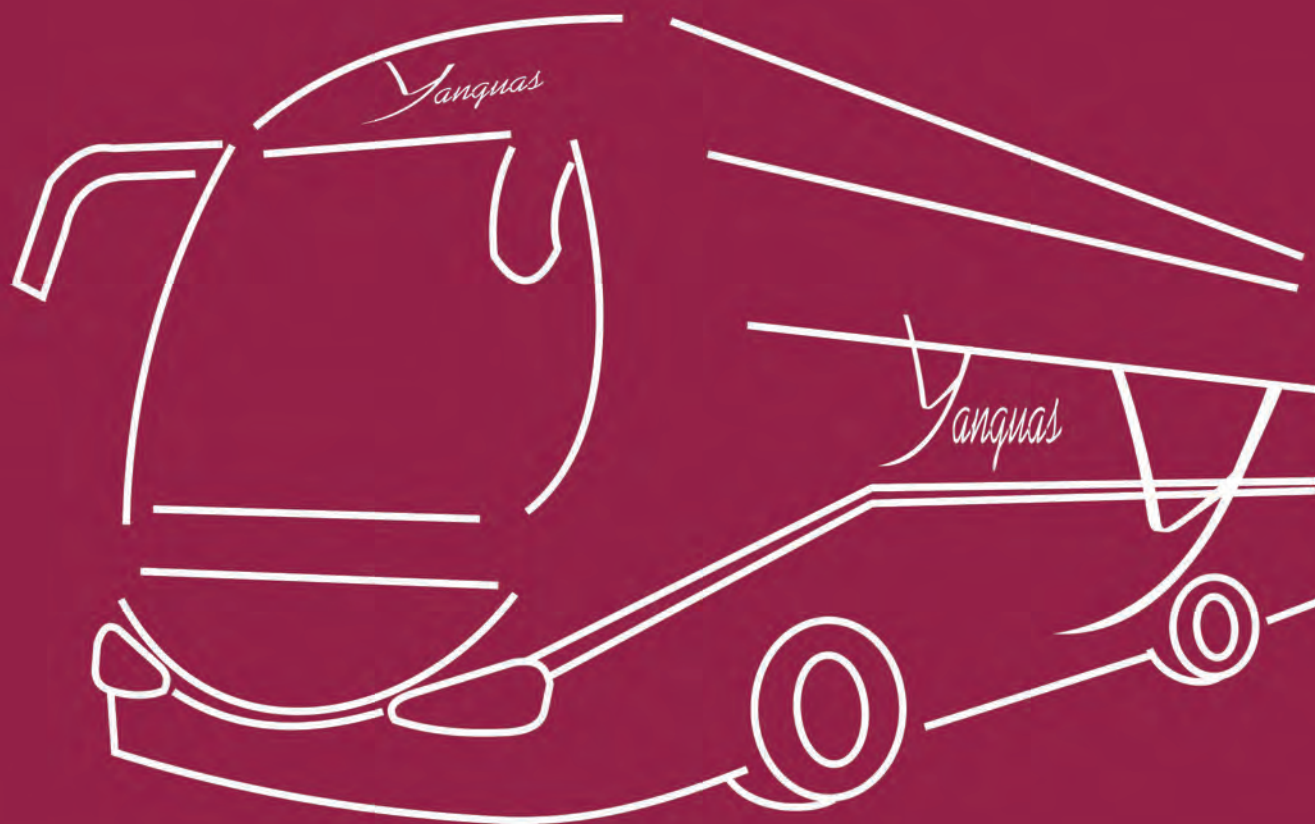

AUTOCARES

yanguas

www.autocaresyanguas.es

CALENDARIO DE PARTIDOS

LIGA REGULAR 2014/15

1ª VUELTA

JORNADA 1	15/10/2014
GRAN CANARIA 2014	C.B. AL-QAZERES
UNIVERSITARIO FERROL	CADI LA SEU
PERFUMERIAS AVENIDA	SPAR UNI GIRONA
C.B. BEMBIBRE PDM	CAMPUS PROMETE
MANN-FILTER	C.B. CONQUERO
GIPUZKOA UPV	GERNIKA BIZKAIA
ZAMARAT	RIVAS ECOPOLIS



JORNADA 2	18/10/2014
RIVAS ECOPOLIS	GRAN CANARIA 2014
GERNIKA BIZKAIA	ZAMARAT
C.B. CONQUERO	GIPUZKOA UPV
CAMPUS PROMETE	MANN-FILTER
SPAR UNI GIRONA	C.B. BEMBIBRE PDM
CADI LA SEU	PERFUMERIAS AVENIDA
C.B. AL-QAZERES	UNIVERSITARIO FERROL

JORNADA 3	22/10/2014
GRAN CANARIA 2014	UNIVERSITARIO FERROL
PERFUMERIAS AVENIDA	C.B. AL-QAZERES
C.B. BEMBIBRE PDM	CADI LA SEU
MANN-FILTER	SPAR UNI GIRONA
GIPUZKOA UPV	CAMPUS PROMETE
ZAMARAT	C.B. CONQUERO
RIVAS ECOPOLIS	GERNIKA BIZKAIA

JORNADA 4	25/10/2014
GERNIKA BIZKAIA	GRAN CANARIA 2014
C.B. CONQUERO	RIVAS ECOPOLIS
CAMPUS PROMETE	ZAMARAT
SPAR UNI GIRONA	GIPUZKOA UPV
CADI LA SEU	MANN-FILTER
C.B. AL-QAZERES	C.B. BEMBIBRE PDM
UNIVERSITARIO FERROL	PERFUMERIAS AVENIDA

JORNADA 5	29/10/2014
GRAN CANARIA 2014	PERFUMERIAS AVENIDA
C.B. BEMBIBRE PDM	UNIVERSITARIO FERROL
MANN-FILTER	C.B. AL-QAZERES
GIPUZKOA UPV	CADI LA SEU
ZAMARAT	SPAR UNI GIRONA
RIVAS ECOPOLIS	CAMPUS PROMETE
GERNIKA BIZKAIA	C.B. CONQUERO

JORNADA 6	01/11/2014
C.B. CONQUERO	GRAN CANARIA 2014
CAMPUS PROMETE	GERNIKA BIZKAIA
SPAR UNI GIRONA	RIVAS ECOPOLIS
CADI LA SEU	ZAMARAT
C.B. AL-QAZERES	GIPUZKOA UPV
UNIVERSITARIO FERROL	MANN-FILTER
PERFUMERIAS AVENIDA	C.B. BEMBIBRE PDM

JORNADA 7	08/11/2014
GRAN CANARIA 2014	C.B. BEMBIBRE PDM
MANN-FILTER	PERFUMERIAS AVENIDA
GIPUZKOA UPV	UNIVERSITARIO FERROL
ZAMARAT	C.B. AL-QAZERES
RIVAS ECOPOLIS	CADI LA SEU
GERNIKA BIZKAIA	SPAR UNI GIRONA
C.B. CONQUERO	CAMPUS PROMETE

JORNADA 8	15/11/2014
CAMPUS PROMETE	GRAN CANARIA 2014
SPAR UNI GIRONA	C.B. CONQUERO
CADI LA SEU	GERNIKA BIZKAIA
C.B. AL-QAZERES	RIVAS ECOPOLIS
UNIVERSITARIO FERROL	ZAMARAT
PERFUMERIAS AVENIDA	GIPUZKOA UPV
C.B. BEMBIBRE PDM	MANN-FILTER

JORNADA 9	22/11/2014
GRAN CANARIA 2014	MANN-FILTER
GIPUZKOA UPV	C.B. BEMBIBRE PDM
ZAMARAT	PERFUMERIAS AVENIDA
RIVAS ECOPOLIS	UNIVERSITARIO FERROL
GERNIKA BIZKAIA	C.B. AL-QAZERES
C.B. CONQUERO	CADI LA SEU
CAMPUS PROMETE	SPAR UNI GIRONA

JORNADA 10	29/11/2014
SPAR UNI GIRONA	GRAN CANARIA 2014
CADI LA SEU	CAMPUS PROMETE
C.B. AL-QAZERES	C.B. CONQUERO
UNIVERSITARIO FERROL	GERNIKA BIZKAIA
PERFUMERIAS AVENIDA	RIVAS ECOPOLIS
C.B. BEMBIBRE PDM	ZAMARAT
MANN-FILTER	GIPUZKOA UPV

JORNADA 11	06/12/2014
GRAN CANARIA 2014	GIPUZKOA UPV
ZAMARAT	FILTER
RIVAS ECOPOLIS	C.B. BEMBIBRE PDM
GERNIKA BIZKAIA	PERFUMERIAS AVENIDA
C.B. CONQUERO	UNIVERSITARIO FERROL
CAMPUS PROMETE	C.B. AL-QAZERES
SPAR UNI GIRONA	CADI LA SEU

JORNADA 12	13/12/2014
GRAN CANARIA 2014	CADI LA SEU
C.B. AL-QAZERES	SPAR UNI GIRONA
UNIVERSITARIO FERROL	CAMPUS PROMETE
PERFUMERIAS AVENIDA	C.B. CONQUERO
C.B. BEMBIBRE PDM	GERNIKA BIZKAIA
MANN-FILTER	RIVAS ECOPOLIS
GIPUZKOA UPV	ZAMARAT

JORNADA 13	20/12/2014
ZAMARAT	GRAN CANARIA 2014
RIVAS ECOPOLIS	GIPUZKOA UPV
GERNIKA BIZKAIA	MANN-FILTER
C.B. CONQUERO	C.B. BEMBIBRE PDM
CAMPUS PROMETE	PERFUMERIAS AVENIDA
SPAR UNI GIRONA	UNIVERSITARIO FERROL
CADI LA SEU	C.B. AL-QAZERES

2ª VUELTA

1. RIVAS ECOPOLIS
2. GERNIKA BIZKAIA
3. C. B. CONQUERO
4. CAMPUS PROMETE
5. SPAR UNI GIRONA
6. CADI LA SEU
7. C.B. AL-QAZERES

8. UNIVERSITARIO FERROL
9. PERFUMERIAS AVENIDA
10. C.B. BEMBIBRE PDM
11. MANN-FILTER
12. GIPUZKOA UPV
13. ZAMARAT
14. GRAN CANARIA 2014

JORNADA 14	10/01/2015
C.B. AL-QAZERES	GRAN CANARIA 2014
CADI LA SEU	UNIVERSITARIO FERROL
SPAR UNI GIRONA	PERFUMERIAS AVENIDA
CAMPUS PROMETE	C.B. BEMBIBRE PDM
C.B. CONQUERO	MANN-FILTER
GERNIKA BIZKAIA	GIPUZKOA UPV
RIVAS ECOPOLIS	ZAMARAT

JORNADA 15	17/01/2015
GRAN CANARIA 2014	RIVAS ECOPOLIS
ZAMARAT	GERNIKA BIZKAIA
GIPUZKOA UPV	C.B. CONQUERO
MANN-FILTER	CAMPUS PROMETE
C.B. BEMBIBRE PDM	SPAR UNI GIRONA
PERFUMERIAS AVENIDA	CADI LA SEU
UNIVERSITARIO FERROL	C.B. AL-QAZERES

JORNADA 16	24/01/2015
UNIVERSITARIO FERROL	GRAN CANARIA 2014
C.B. AL-QAZERES	PERFUMERIAS AVENIDA
CADI LA SEU	C.B. BEMBIBRE PDM
SPAR UNI GIRONA	MANN-FILTER
CAMPUS PROMETE	GIPUZKOA UPV
C.B. CONQUERO	ZAMARAT
GERNIKA BIZKAIA	RIVAS ECOPOLIS

JORNADA 17	31/01/2015
GRAN CANARIA 2014	GERNIKA BIZKAIA
RIVAS ECOPOLIS	C.B. CONQUERO
ZAMARAT	CAMPUS PROMETE
GIPUZKOA UPV	SPAR UNI GIRONA
MANN-FILTER	CADI LA SEU
C.B. BEMBIBRE PDM	C.B. AL-QAZERES
PERFUMERIAS AVENIDA	UNIVERSITARIO FERROL

JORNADA 18	07/02/2015
PERFUMERIAS AVENIDA	GRAN CANARIA 2014
UNIVERSITARIO FERROL	C.B. BEMBIBRE PDM
C.B. AL-QAZERES	MANN-FILTER
CADI LA SEU	GIPUZKOA UPV
SPAR UNI GIRONA	ZAMARAT
CAMPUS PROMETE	RIVAS ECOPOLIS
C.B. CONQUERO	GERNIKA BIZKAIA

JORNADA 19	21/02/2015
GRAN CANARIA 2014	C.B. CONQUERO
GERNIKA BIZKAIA	CAMPUS PROMETE
RIVAS ECOPOLIS	SPAR UNI GIRONA
ZAMARAT	CADI LA SEU
GIPUZKOA UPV	C.B. AL-QAZERES
MANN-FILTER	UNIVERSITARIO FERROL
C.B. BEMBIBRE PDM	PERFUMERIAS AVENIDA

JORNADA 20	28/02/2015
C.B. BEMBIBRE PDM	GRAN CANARIA 2014
PERFUMERIAS AVENIDA	MANN-FILTER
UNIVERSITARIO FERROL	GIPUZKOA UPV
C.B. AL-QAZERES	ZAMARAT
CADI LA SEU	RIVAS ECOPOLIS
SPAR UNI GIRONA	GERNIKA BIZKAIA
CAMPUS PROMETE	C.B. CONQUERO

JORNADA 21	07/03/2015
GRAN CANARIA 2014	CAMPUS PROMETE
C.B. CONQUERO	SPAR UNI GIRONA
GERNIKA BIZKAIA	CADI LA SEU
RIVAS ECOPOLIS	C.B. AL-QAZERES
ZAMARAT	UNIVERSITARIO FERROL
GIPUZKOA UPV	PERFUMERIAS AVENIDA
MANN-FILTER	C.B. BEMBIBRE PDM

JORNADA 22	14/03/2015
MANN-FILTER	GRAN CANARIA 2014
C.B. BEMBIBRE PDM	GIPUZKOA UPV
PERFUMERIAS AVENIDA	ZAMARAT
UNIVERSITARIO FERROL	RIVAS ECOPOLIS
C.B. AL-QAZERES	GERNIKA BIZKAIA
CADI LA SEU	C.B. CONQUERO
SPAR UNI GIRONA	CAMPUS PROMETE

JORNADA 23	18/03/2015
GRAN CANARIA 2014	SPAR UNI GIRONA
CAMPUS PROMETE	CADI LA SEU
C.B. CONQUERO	C.B. AL-QAZERES
GERNIKA BIZKAIA	UNIVERSITARIO FERROL
RIVAS ECOPOLIS	PERFUMERIAS AVENIDA
ZAMARAT	C.B. BEMBIBRE PDM
GIPUZKOA UPV	MANN-FILTER

JORNADA 24	21/03/2015
GIPUZKOA UPV	GRAN CANARIA 2014
MANN-FILTER	ZAMARAT
C.B. BEMBIBRE PDM	RIVAS ECOPOLIS
PERFUMERIAS AVENIDA	GERNIKA BIZKAIA
UNIVERSITARIO FERROL	C.B. CONQUERO
C.B. AL-QAZERES	CAMPUS PROMETE
CADI LA SEU	SPAR UNI GIRONA

JORNADA 25	25/03/2015
CADI LA SEU	GRAN CANARIA 2014
SPAR UNI GIRONA	C.B. AL-QAZERES
CAMPUS PROMETE	UNIVERSITARIO FERROL
C.B. CONQUERO	PERFUMERIAS AVENIDA
GERNIKA BIZKAIA	C.B. BEMBIBRE PDM
RIVAS ECOPOLIS	MANN-FILTER
ZAMARAT	GIPUZKOA UPV

JORNADA 26	28/03/2015
GRAN CANARIA 2014	ZAMARAT
GIPUZKOA UPV	RIVAS ECOPOLIS
MANN-FILTER	GERNIKA BIZKAIA
C.B. BEMBIBRE PDM	C.B. CONQUERO
PERFUMERIAS AVENIDA	CAMPUS PROMETE
UNIVERSITARIO FERROL	SPAR UNI GIRONA
C.B. AL-QAZERES	CADI LA SEU

Taron

ANIVERSARIO
1964 - 2014



www.bodegastaron.com

ESTA CANTERA PROMETE...

Además de nuestro primer equipo, el Campus Promete, que compite en Liga Femenina, el club tiene una sólida y numerosa cantera.

En la actualidad, son más de 30 equipos, 320 jugadores aproximadamente, los que conforman nuestra base.





EQUIPOS FEDERADOS

Un equipo en Segunda División Nacional, con el claro objetivo de ascender a Primera División. Es un equipo formado íntegramente por jugadoras formadas en nuestra cantera. Tres equipos Junior Femenino, que disputan la Competición Autonómica Junior Femenina.



EQUIPOS ESCOLARES

Cuatro equipos Cadetes Femeninos, que participan en la Liga Cadete de los Juegos Deportivos de La Rioja. Cuatro equipos Infantiles Femeninos, que participan en la Liga Infantil de los Juegos Deportivos de La Rioja.



ESCUELAS DE BALONCESTO

Escuela Divino Maestro Promete.
Escuela Vuelo Madrid-Manila Promete.
Escuela Vélez de Guevara Promete.
Escuela Las Gaunas Promete.
Escuelas La Guindalera Promete.
Escuela Salesianos Promete.
Escuela Doctores Castroviejo Promete.





SEGUNDA DIVISIÓN NACIONAL



JUNIOR A



JUNIOR B



JUNIOR C



CADETE A



CADETE B



CADETE C



INFANTIL A



INFANTIL B



INFANTIL C



INFANTIL D





Estrella Álvarez
Coordinadora de Escuelas
de C.D. Promete



Ana Prior y Miriam Goyache
Entrenadoras del Vuelo Madrid-Manila Promete



Raquel Escarza, Sonia Escarza y Andrea Rubio
Entrenadoras del Divino Maestro Promete



Saioa Ocaña
Entrenadora de La Guindalera
Promete y Salesianos Promete



Carlota Ruiz y Deborah Ayela
Entrenadoras de Las Gaunas Promete

e:scala



espacios de trabajo



informática



librería



papelería



bellas artes



impresión digital

...con el deporte

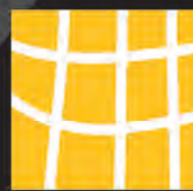

República Argentina, 14
26002 Logroño LA RIOJA
T. 941 20 32 98
escala@escala.es



EDUARDO AGUADO

VICEPRESIDENTE DE RELACIONES INSTITUCIONALES DE C.D. PROMETE Y ENTRENADOR DEL CLUB

Cogió su primer balón con 8 años en la Escuela de Baloncesto de Maristas y ya suma 27 temporadas vinculado a el deporte de la canasta. Tras competir en varios clubes de Logroño (Cantabria, Iregua, Clavijo, Santa María, Calasancio, etc.) aterrizó en el Cric Ses Salines de Ibiza llegando a jugar en Liga EBA.

Eduardo Aguado compaginó su faceta de jugador con la de entrenador desde los 18 años, dirigiendo clubes de Logroño e Ibiza. Además fue elegido seleccionador riojano de minibasket y seleccionador de la Universidad de La Rioja, consiguiendo por primera y única vez ser Campeones de España.

Actualmente Eduardo entrena al Cadete C y al Junior C y ejerce como vicepresidente de Relaciones Institucionales de Club Deportivo Promete.

Cuéntanos alguna anécdota que te haya ocurrido en la cancha.

“Las anécdotas deportivas siempre quedan marcadas en la memoria. Pero la que más me ha marcado fue mi despedida del baloncesto ibicenco tras cuatro años de experiencia. Nunca olvidaré ese último partido. El pabellón lleno, los niños que entrenaba no paraban de animarme con pancartas... Un partido redondo en el que jugué muy bien. Justo después de meter un triple, mi entrenador me cambió a falta de 4 minutos, cuando el pabellón se puso en pie aplaudiendo y coreando mi nombre... El final perfecto para una gran experiencia”.

¿Cómo viviste la transición de C.B. Las Gaunas a C. D. Promete?

“Con mucha ilusión porque estábamos construyendo algo nuevo,

diferente. Trabajamos mucho desde el inicio, con momentos de nervios e incertidumbre. Teníamos la base deportiva, pero tuvimos que crear un nuevo escudo, color de referencia, equipaciones, explicar el proyecto al baloncesto riojano y a nuestra propia masa social... Un sinfín de tareas que fuimos sacando con ilusión”.

¿Cómo ves la situación actual de Club Deportivo Promete?

“En sólo un año el club ha tenido una evolución enorme. Empieza a ser lo que se marcó desde un principio desde las figuras de Luis Cacho y Fundación Promete. Se ha profesionalizado mucho pero se mantiene el espíritu de base del antiguo C.B. Las Gaunas. Se empieza a ver el trabajo de la fundación en el ámbito educacional, que bajo mi punto de vista es el

objetivo más importante de este proyecto”.

¿Qué destacas de Club Deportivo Promete como institución?

Su función social unida a la deportiva marca la diferencia respecto al resto de clubes donde he trabajado. Es un proyecto muy ilusionante que conseguirá cambiar la vida de las personas.

Mención especial para...

Txisko, gerente del club. Siempre lo califico como mi mejor decisión en la época que fui coordinador del C.B. Las Gaunas y le propuse para suplirme. Todos los que estamos dentro del baloncesto riojano conocemos la constancia y seriedad con la que afronta su trabajo.

ENTREVISTA



TXISKO SÁINZ
GERENTE DE CLUB DEPORTIVO PROMETE

Pese a que por entonces sólo tenía 8 años, su mente aún conserva recuerdos de la medalla de plata conseguida por la selección en los JJ.OO. de Los Ángeles. La euforia del momento propició que el fútbol quedase en segundo plano y el baloncesto pasase a ocupar su tiempo y el de sus amigos. De esto se cumplen 30 años en los que Txisko ha pasado por tres clubes.

Se inició defendiendo los colores del C.P. Calasancio a los 8 y a los 35 colgó las botas: “Ha sido mi casa, mi familia y me ayudó a descubrir a personas que considero imprescindibles en mi vida”. En sus años universitarios se incorporó al club navarro C.D. San Cernín, que le permitió mantener viva la pasión por el baloncesto en la etapa que se trasladó a Navarra, donde, además de jugar en un gran nivel deportivo, atesoró sus primeras experiencias en campeonatos de España como entrenador. Y finalmente C.B. Las Gaunas/C.D. Promete, donde cumple casi 10 años entre los banquillos y la coordinación del club “en diferentes etapas y siempre con la suerte de compartir equipo con jugadoras y entrenadores de los que he aprendido muchísimo”.

Actualmente mantiene su condición de coordinador que compatibiliza con la gerencia del club: “Una nueva experiencia para mí, una forma distinta de vivir el baloncesto. Me siento privilegiado por convertir mi pasión en profesión”.

Una vivencia que te marcó en la cancha.

En el primer equipo cadete que entrené en el C.B. Las Gaunas había una niña que sólo tenía una mano. Pese a ello, era muy hábil, jugaba como una más y trabajaba muy duro. Siempre me llamó la atención como fintaba y salía en bote hacia el lado en el que, evidentemente, no iba a poder botar, y pese a ello las defensas por lo general caían en su engaño. Un pequeño ejemplo que me hizo reflexionar mucho sobre la manera de enseñar a jugar.

¿Cómo viviste la transición de Las Gaunas a Club Deportivo Promete?

Con muchos nervios. La opción que planteó Fundación Promete me pareció una gran oportunidad. En mi condición de coordinador deportivo “provisional” fueron semanas de mucho estrés por

los plazos y las fechas en que se desarrolló: al final de temporada. Afortunadamente, el final feliz de la historia justifica aquellos días de tensión y nervios.

¿Cómo ves la situación actual de Club Deportivo Promete?

Muy ilusionante. Las oportunidades están para aprovecharlas y esta sin duda es la nuestra. En la cima de la escalera, el primer equipo del club ha roto una barrera del baloncesto riojano: jugar en la máxima categoría nacional. Un peldaño por debajo, hemos recuperado el equipo de Segunda División Nacional, clave para el desarrollo y formación de las jugadoras riojanas con mayor proyección. Y la base del club, sustento y motor de todo el proyecto que no deja de crecer. Esta temporada esperamos tener más de 300 jugadores, repartidos en más de 25

equipos entre nuestras escuelas y equipos de cantera.

¿Qué destacas del club?

Es un modelo de club para el futuro por varias razones. Empezando por el hecho de pertenecer a una fundación de innovación social y educativa en la que además trabajamos por hacer sostenible una apuesta por el deporte femenino. Por impulsar a las jugadoras del primer equipo a que se conviertan en modelos de vida, más allá de la práctica deportiva. Además, tenemos la suerte de contar con una masa social fiel, de carácter familiar y cercana al club.

Mención especial para...

Como destacar a una sola persona me resulta muy difícil, prefiero señalar a todo el equipo humano que conforma Fundación Promete como apuesta de futuro.



ROBERTO ESTEBAS

DELEGADO DEL CLUB Y PADRE DE PAULA ESTEBAS

La internacional con la U20 y una de las jugadoras más queridas por la afición del Campus Promete debe en parte su pasión por el baloncesto a su padre, Roberto Estebas, que en la actualidad colabora como delegado de campo de Club Deportivo Promete y reconoce ser un fiel aficionado del primer equipo.

Como es habitual entre los aficionados al baloncesto, todo comenzó en el patio del colegio, lugar que le evoca recuerdos de cómo exprimía esos intermedios de 10 minutos entre clases en los que, con el buen tiempo, aprovechaba para encestar junto a sus compañeros. De la cancha pasó a la grada, donde asegura que disfruta de cada encuentro. Sus sentimientos de aficionado afloran cuando recuerda la trayectoria de la 9 del Campus Promete, su hija Paula Estebas, en el club: “Para entender la evolución de Paula en el club se puede poner como símil la trayectoria de un surfista con su tabla, que intenta encontrar esa gran ola donde puede demostrar lo que lleva dentro y lo que va aprendiendo”.

El baloncesto también ocupa parte importante de su trabajo como profesor de educación física, en el que organiza los torneos y partidillos de baloncesto que se ofertan desde la FEB, la FRB, el ayuntamiento y otros clubes.

Roberto Estebas representa la pura implicación y la auténtica pasión por el baloncesto, deporte que le ha acompañado desde su infancia y del que en la actualidad disfruta, tanto en vivo, como a través de los medios de comunicación.

Transición de Club Deportivo Las Gaunas a Club Deportivo Promete.

“Lo viví con mucha expectación e ilusión al ver como se abría una gran puerta al baloncesto de élite en Logroño por la que podían entrar jóvenes valores. Además se creaba una estructura sólida de club, con capacidad de formación, motivación y acercamiento”.

Club Deportivo Promete.

“Veo al club con grandes ideas, que aúnan deporte de alta competición e innovación educativa. Está consiguiendo un hito histórico en La Rioja en el ámbito deportivo y destaca por una filosofía y una organización con marcada personalidad”.

El Campus Promete en Liga Femenina.

“Espero que se asiente en la nueva categoría. Seguro que nos va a ofrecer buenos partidos llenos de intensidad y de garra”.



Mención especial para...

Es difícil destacar un sólo nombre del club, ya que las personas que lo componen se implican en su parcela particular, aportando lo mejor de sí mismas.

ENTREVISTA



ÓSCAR LACARRA

ENTRENADOR Y COORDINADOR DE CATEGORÍA INFANTIL

Mi fiebre por el baloncesto se despertó por la apasionada narración de un locutor que radiaba la victoria de la selección española ante la americana en el Mundial de Colombia en 1982... Una gesta”.

Óscar Lacarra comenzó su andadura como jugador de baloncesto en el S.R. Cantabria y, tras años en la cancha, inició su formación como técnico, donde en el curso de Entrenador Nacional en Logroño fue compañero de Luis Birigay, actual entrenador del Campus Promete. Tras una etapa de posibilidades en Madrid y varios años en Vitoria, donde formó parte del equipo técnico del Baskonia, regresó a Logroño, ciudad en la que, gracias al impulso de Raquel Escarza, comenzó a entrenar en Las Gaunas. Actualmente ejerce como entrenador en Club Deportivo Promete, coordinador de la categoría Infantil, y fotógrafo en los partidos del primer equipo.

Recuerdos de la cancha.

“Algo divertido... En Madrid, jugando la liga senior con el equipo de Patrocinio San José, que lo formaban principalmente entrenadores (entre los que se encontraba Nacho Martínez, entrenador ayudante del Rivas, al que espero saludar este año), a un jugador del equipo contrario se le cayó la pantaloneta hasta los tobillos. El pobre casi se mata... No le pasó nada, pero todos los que estábamos en el pabellón acabamos por los suelos de la risa.

Como momento especial, recuerdo cuando fui a ver la Copa del Rey a Valladolid en 1988 y estreché la mano de Audi Norris”.

Transición de Las Gaunas al Promete.

“La viví con nervios: Era un momento muy importante donde se estaba gestando el nuevo proyec-

to y había muchas incertidumbres, afortunadamente por unos pocos votos el club pasó a ser gestionado por Fundación Promete. Creo que en este corto espacio de tiempo transcurrido desde entonces vamos de emoción en emoción”.

El Campus Promete en Liga Femenina.

“Me despierta mucha ilusión... A pesar de que el ascenso a LF puede producir cierto vértigo, e incertidumbre, el equipo se ha reforzado muy bien y aspiramos a competir de tú a tú con todos. Por otro lado, el grupo de personas que dirige el club está realizando un trabajo espectacular y lo que se empieza a ver es sólo el comienzo de lo que llegará. Queremos ser una referencia nacional... Porque no sólo se trata de baloncesto”.

Club Deportivo Promete.

“Me gusta su visión sobre las personas y la educación. Las ideas se proponen y se discuten, todos tenemos algo que aportar y si es válido se implantará... Hay innovación, se promueve la creatividad. A veces hay que romper con lo conocido para progresar. Hay un gran impacto en las personas a las que se les ayuda a descubrir su talento y lo que esto genera sobre la propia sociedad.

Mención especial para...

Tendríamos que hablar de muchas personas, no quiero destacar a nadie, hay mucho talento en este club.



ESTRELLA ÁLVAREZ

COORDINADORA DE ESCUELAS CLUB DEPORTIVO PROMETE

Fue en el patio del Colegio Adoratrices de Logroño donde Estrella Álvarez se enamoró del baloncesto, deporte que conforma su pasión y vocación hasta la actualidad, cuando ejerce como coordinadora de las categorías inferiores de las escuelas vinculadas a Club Deportivo Promete.

Entre el juego de la cancha y la pizarra del vestuario, Estrella ha ido atesorando grandes recuerdos como la obtención de una plaza para el club en Segunda División tras la consecución del primer puesto en la liga con el equipo senior “viejas glorias”, o la participación en la fase de ascenso con el equipo infantil, donde acudió como segunda entrenadora: “Recuerdo el ruido de los tambores en el pabellón y los nervios de Naiara Ocaña antes de cada partido”.

Estrella reconoce que su destino estaba en los banquillos y los colegios, rodeada de niños, su gran pasión y con los que desempeña un valioso papel. De carácter fuerte, pero comprometida con el buen funcionamiento del club. “Si hace falta alguien para algo, ahí está Estrella”, dice Txisko Sáinz, gerente de Club Deportivo Promete.

De Club Las Gaunas a Club Deportivo Promete.

“La transición fue sencilla, porque continuamos trabajando la mayoría del equipo que formábamos Las Gaunas, donde había mucho compañerismo.

Cada día vamos tomando parte más activamente en el baloncesto e integrándonos entre los clubes de referencia de las categorías femeninas. Además, internamente se está trabajando de forma intensa para que las niñas de la cantera puedan formar parte no solo en baloncesto, sino involucrándose en los proyectos de innovación educativa y social de Fundación Promete”.

El Campus Promete en Liga Femenina.

“Este año espero de nuestras chicas el esfuerzo y el sacrificio que la máxima categoría requiere, y estoy convencida de que lo lograrán, aunque también tenemos una responsabilidad quienes conformamos el club internamente y los aficionados”.

Club Deportivo Promete.

“Lo más destacable de este club es su compromiso con la educación y la puesta en práctica de valores más que necesarios hoy en día, sin dejar de lado el ámbito deportivo, al que también se la da mucha importancia”.

Mención especial para...

Txisko Sáinz, coordinador de las categorías superiores y gerente del club, destaca por su verdadero esfuerzo, sus ganas de ayudar y su compromiso. Es una gran persona además de un excelente compañero que siempre trata de ayudar a los demás.

ENTREVISTA



CUCA ESPINOSA

EX JUGADORA Y FUNDADORA DEL C. B. LAS GAUNAS

Cuca Espinosa cuenta con una larga trayectoria en el baloncesto riojano que le une al Club Deportivo Las Gaunas desde sus inicios, tras haberse formado como escolta en el equipo de su colegio, Escolapias, y más tarde en el Lanás Stop de Lardero.

Espinosa reconoce que el baloncesto marcó su vida y que tras cuatro décadas mantiene la misma ilusión, una pasión especial inculcada por su eterno entrenador, Luis Birigay.

Tanto defendiendo el 11 en la cancha, como en su papel de entrenadora, esta socia fundadora del Club Baloncesto Las Gaunas, no deja de lado en su nervio, carácter de líder e implicación. En la actualidad, preside el Club de Baloncesto Jacobeo, que trabaja en localidades limítrofes a Logroño (Albelda, Alberite, Navarrete...), formando a la cantera que más tarde vestirá los colores del Club Deportivo Promete.

Memorias imborrables en la cancha.

“Recuerdo con cariño mi participación en un concurso de triples que se hacía en Lobete, donde competí contra las chicas inscritas, ya que los chicos concursaban aparte... No solo gané, sino que conseguí varios triples más que el mejor de los chicos en una época en la que no era muy habitual que las mujeres tirasen de lejos.

Tampoco puedo olvidar que en un partido en Vitoria, cuando jugaba en el junior del Lanás Stop, faltaban diez segundos para el final cuando conseguí robar un balón y anotar la canasta que nos dio oportunidad para poder jugar la prórroga y ganar. Finalmente, me gustaría destacar

la oportunidad de entrenar a Ylenia Manzanares en sus comienzos... Es algo que me llena de orgullo”.

De Las Gaunas, al Promete.

“Viví la transición como madre de una jugadora y como seguidora acérrima. Considero que todo lo que sea crecer y en especial suponga un bien para las jugadoras, es algo positivo”.

Cómo vives el club actualmente.

“Actualmente el club goza de un momento inmejorable en todos los aspectos. Algo merecido debido al buen trabajo que se ha ido realizando desde los inicios.

Preveo unos buenos resultados para el club, dentro de la lógica

de ser un equipo recién ascendido. Se lucharán todos los partidos, seguro... Y está claro que habrá encuentros en los que será imposible optar por la victoria, pero gracias al trabajo de grupo seguro que podremos estar en la mitad de la tabla a lo largo de la temporada”.

Mención especial para...

“Licet Castillo es un ejemplo de amor al baloncesto, tesón y empeño por conseguir algo en la vida. Una persona que nunca se rinde y siempre sigue trabajando con la misma fuerza e ilusión. Algo muy envidiable. Cada partido para ella es el más importante y por eso consigue la concentración que demuestra en la cancha”.



NAIARA OCAÑA

EX JUGADORA Y FUNDADORA DEL C. B. LAS GAUNAS

Histórica 13 del Club Deportivo Las Gaunas. De carácter intenso y espíritu trabajador, Naiara Ocaña destacaba por su impulso a un club con escaso potencial que atravesaba sus años más precarios.

Criada en cuna de basket, donde tanto su hermana Saioa, como sus padres le transmitieron el amor por el este deporte, la mítica alero se dejó seducir por la magia del baloncesto formando un grupo improvisado en el patio de su parroquia a los 15 años. Dos temporadas después comenzó su compromiso con Las Gaunas, club en el que volcó su talento hasta los 32 años y con el que compitió en categoría Senior, 2ª división, 1ª división y LF2.

Según Luis Birigay, “es la seña de identidad de la historia del Club Deportivo Las Gaunas, del que fue reconocida como socia de honor en 2013”.

Recuerdo imborrable en la cancha.

“Tengo muchos, pero me quedo con los tiros libres, fuera de tiempo en el primer partido de la fase de ascenso a LF2. Me tocaba lanzarlos tras una falta recibida y con el marcador un punto por debajo. No eran mi fuerte y todo el mundo sabe que soy una persona extremadamente nerviosa... Fallé el primero, pero ¡el segundo entró! En la prórroga ganamos y ahí empezamos a forjar nuestro sueño de ascender. De lo nerviosa que estaba en ese momento, no me acuerdo de nada, no sé ni cómo lo metí, ni de cómo llegué al banquillo. ¡Menos mal que está grabado!”.

Cómo vives el club actualmente.

“Pues con nostalgia y alegría a

partes iguales. Por una parte, por no estar en activo en este momento y, por otra, acordándome mucho de mis compañeras y alegrándome por ellas. Esta temporada espero ver un equipo con garra, desparpajo y muchas ganas de jugar a baloncesto. Así como un grupo humano, cercano con su afición y nutriéndose de él para darlo todo. Considero que es una ocasión como no hay otra para demostrar que el baloncesto femenino importa, y mucho. Hay mucha ilusión en este proyecto y mucho trabajo detrás de las personas que lo llevan a cabo”.

Club Deportivo Promete.

“Destacaría su labor social por encima de todo. La idea de fomentar el desarrollo del talento,

tanto individual como en grupo y llevarlo a cabo, es digno de alabar”.

Mención especial para...

Saioa Ocaña. Mi hermana, quien personifica lo que es el club para mí. Una persona trabajadora, activa, cercana, alegre, humana... Alguien que irradia buen rollo. Una entrenadora de escuela que inculca valores a los peques, que serán nuestro futuro.

ENTREVISTA



BEGOÑA ANDRÉS Y RUBÉN GALILEA

PADRES DE NAIARA GALILEA

“Tenía 6 años y las mañanas de cada sábado estaban copadas para su actividad preferida: jugar al baloncesto. No había alumnas de su edad que quisieran jugar competitivamente por lo que jugaba siempre con las mayores. En qué pabellón era un asunto por descubrir... No importaba recorrernos todo Logroño. ‘¡No me pasan el balón, mamá!’: decía. Estaba en su primer equipo Las Gaunas, entrenado por un tal Luis Birigay. Luego todo fue continuado: benjamines, infantiles, cadetes...”

Entrañables recuerdos que conserva, Begoña y Rubén, padres de Naiara Galilea, capitana del Campus Promete y jugadora histórica del club.

Con apoyo constante y admiración al equipo que compone Club Deportivo Promete, Begoña describe el día a día de Naiara como: “Ilusionante, con futuro, admirable, distinta en los planteamientos, sorprendente en su velocidad y segura de que los movimientos van sustentados por una mano creadora y segura. Sus sueños de niña se han podido realizar en su propia casa, con su propia gente, con sus mismos principios. En su Club.”

Transición de Club Deportivo Las Gaunas a Club Deportivo Promete.

“Lo vivimos con ilusión, con expectativas de mejora personal y de conjunto, con estímulos no esperados y sorprendentes, con la misma ilusión del principio de los tiempos”.

Campus Promete en Liga Femenina.

Normalidad, profesionalidad, continuismo y seriedad en los planteamientos deportivos. En absoluto iremos de principiantes. Lo darán todo y un poco más. Es su sueño. No se puede desperdiciar el estar ahí”.

Club Deportivo Promete.

“Impresiona su organización supradeportiva. Sus pasos seguros y estables. Su saber hacer y su dedicación”.

La madre de la capitana.

“Es espectacular ver cómo los sentimientos deportivos y personales de Naiara se van cumpliendo, tarde, pero seguros. Su creencia en lo que hace en Club Deportivo Promete sólo puede ser superado por los propios miembros directivos que han producido el cambio Las Gaunas-Promete. Tener un ejemplo de hija como es Naiara no es sino la culminación de un proyecto personal que, basado en la educación de casa y sus relaciones, ha tenido en el deporte un fiel aliado con una importancia capital”.



Mención especial para...

Luis Birigay ha sido el estandarte que creyó en su día en una idea y la ha llevado al efecto.

la tavina

TABERNA Y TIENDA DE VINOS

SEGUNDA PLANTA / SECOND FLOOR

Restaurante



PRIMERA PLANTA / FIRST FLOOR

Vinoteca & Taberna



PLANTA BAJA / GROUND FLOOR



 @latavina

RESERVAS / RESERVES: Tel. 941.102.300

www.latavina.com



EL MURO DE LA CANTERA

"El baloncesto es más que un deporte en el que ganas o pierdes. Al final, lo importante, es el camino recorrido y todo lo que realmente ganas con él, amistades, valores y momentos únicos. Experimentas un sentimiento único cada vez que saltas a la pista"

Miguel Esteban Prior,
entrenador del equipo de Segunda División Nacional Femenina, del Cadete A y asistente del primer equipo

LA CANTERA ES EL PRESENTE Y EL FUTURO DE CLUB DEPORTIVO PROMETE. UNA EXPERIENCIA NUEVA E ILUSIONANTE"

AITOR PARDELL
ENTRENADOR DE EQUIPO JUNIOR A Y ASISTENTE DEL PRIMER EQUIPO

"ME ENCANTA ENTRENAR A LA CANTERA DEL PROMETE PORQUE ME RECUERDA A MIS INICIOS EN EL BALONCESTO. EL CLUB SE ESFUERZA POR MANTENER LOS MISMOS VALORES DE CATEGORÍA EN CATEGORÍA"

MATÍAS CARMONA, ENTRENADOR AYUDANTE DEL EQUIPO INFANTIL C

LAURA CÁRCAMO,
ENTRENADORA DEL EQUIPO INFANTIL A

"EL CLUB SE HA CONVERTIDO EN UNA DE MIS PRIORIDADES POR LA MOTIVACIÓN QUE TRANSMITEN SUS NUMEROSAS INICIATIVAS Y LA IMPORTANCIA QUE DA A LOS VALORES, ASÍ COMO EL RECONOCIMIENTO DE LOGROS Y MÉRITOS A JUGADORAS Y ENTRENADORES"

"SOMOS LO QUE VIVIMOS Y, AFORTUNADAMENTE, EL BALONCESTO TIENE MUCHA VIDA"

ALBA SAN VICENTE, ENTRENADORA DEL EQUIPO INFANTIL D

"UN BUEN ENTRENADOR COMBINA VARIOS ELEMENTOS CLAVES PARA TENER ÉXITO: EL CONOCIMIENTO DEL JUEGO, LA HABILIDAD PARA ENSEÑAR, LAS TÉCNICAS DE COMUNICACIÓN Y LA CONDUCTA PERSONAL"

JAVIER COLÁS DE CEXADOR,
ENTRENADOR DEL EQUIPO JUNIOR B

"Como entrenadoras de escuela para este año nuestro objetivo es seguir aprendiendo de nuestros/as pequeños/as y seguir educándoles en el deporte. No somos sólo entrenadoras, sino educadoras que descubrimos qué es el trabajo en equipo, la convivencia, el trato con personas, el respeto por el rival y la superación personal"

Sonia Escarza, Raquel Escarza y Andrea Rubio,
entrenadoras de la escuela Divino Maestro Promete

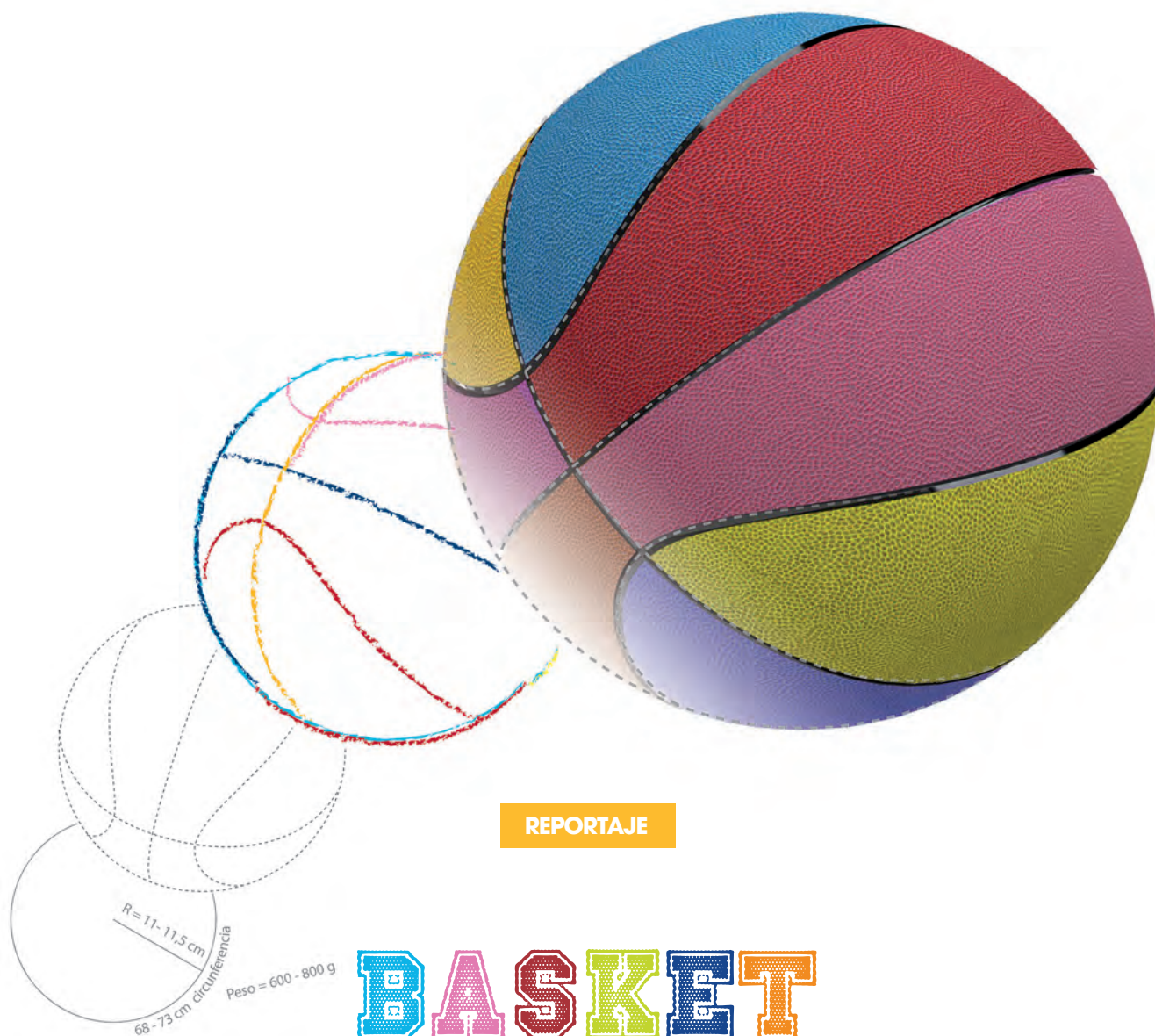

BASKET promete

Basket Promete es una Escuela Creativa de Baloncesto diseñada bajo la metodología de Fundación Promete y orientada la iniciación y perfeccionamiento de la práctica del baloncesto, así como al descubrimiento y desarrollo de vocaciones deportivas más allá de la práctica del deporte.





“
Un proyecto innovador
que entrelaza la práctica
deportiva con actividades
de exploración vocacional
multidisciplinar vinculadas
a la cultura baloncestista
”





El objetivo de esta propuesta innovadora dentro del panorama de las actividades deportivas y educativas, en la que participan activamente las jugadoras del Campus Promete y miembros de los diferentes equipos técnicos de Club Deportivo Promete, es diversificar y personalizar las vías de acceso a la práctica, la cultura y los valores del deporte colectivo. Para ello se ofrece un innovador diseño que entrelaza la práctica deportiva con actividades de exploración vocacional multidisciplinar vinculadas a la cultura baloncestista, es decir, cómo disfrutar del baloncesto desde distintas estrategias, perspectivas, disciplinas de conocimiento, competencias o perfiles profesionales. Se logra, de este modo, tanto desarrollar competencias psicomotrices como motivar y potenciar la personalidad en busca del desarrollo del talento personal.

En palabras de Luis Cacho, presidente de Fundación Promete y de Club Deportivo Promete, "decir Basket Promete es hablar de un proyecto innovador, de la unión de deporte y educación, es enseñar a través de la vocación del propio alumno. Y es que Basket Promete es una propuesta innovadora no sólo en el ámbito deportivo, sino también dentro del panorama educativo (valores, talento, futuro, etc.)".



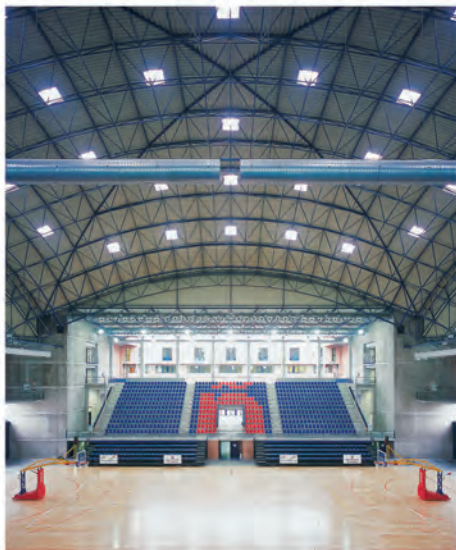

alumbrado público, automatismos, bodegas, domótica, edificios singulares, clínicas y hospitales, industria, instalaciones deportivas, interiorismo y restauración, media tensión, oficinas y negocios, viviendas, urbanizaciones, cuadros eléctricos, energías renovables, domótica, edificios singulares, iluminación escénica, proyectos y asesoramiento, servicio 24 horas, mantenimientos

capacidad de servicio



montajes eléctricos

Avda. Mendavia nº5 - Pab. 3
Pol. Cantabria I, 26009 Logroño
Tel: 941 271 344
Fax: 941 259 743
imel@imel.es - www.imel.es

Creada en 2003, la misión de esta institución es promover un mayor y mejor desarrollo del talento de todas las personas, mediante el diseño y realización de proyectos de innovación educativa y social, en cooperación con el resto de agentes sociales, como aportación a un nuevo paradigma de educación personalizada, vocacional e incluyente:
La Educación del Ser.

**REPORTAJE**

FUNDACIÓN PROMETE, innovación educativa para el desarrollo del TALENTO



PROXECTO

- Es un cuento de de humor.
- Han robado un g tífico.
- Los protagonistas hija de comision su primo Jorge y

La sociedad contemporánea necesita el cambio de paradigma educativo para formar a los ciudadanos del siglo XXI, ya que el sistema educativo actual no logra el pleno desarrollo del talento de las personas. En este marco, nos encontramos con altas tasas de fracaso escolar, no se favorece el desarrollo personal ni la inteligencia emocional y no se estimula la cultura emprendedora ni se ofrecen recursos para la motivación y la creatividad.

En este sentido, Fundación Promete centra toda su acción en lograr el objetivo de llegar a un modelo teórico de aplicación transformadora mediante un proceso de “investigación & acción”. Y es que sus proyectos muestran cómo es posible la asunción e implantación de un nuevo paradigma educativo que contemple el desarrollo personal gracias al despliegue y conexión de los planos creativo, emprendedor, social e interior de cada individuo.

Un nuevo acompañamiento educativo con apoyo personalizado al alumno desde los principios del diálogo mayéutico, para desarrollar su compromiso y autoconciencia en busca de su motivación intrínseca y el aumento de su dedicación a la tarea durante el resto de su vida.

Partiendo de que el talento en cualquier campo de actividad humana se puede desarrollar, todo ser humano tiene un potencial que desarrolla en su vida en la medida que el entorno y su voluntad se lo permiten.

“

Y es que sin talento
no hay futuro.
Y el futuro de una sociedad
depende del talento
de sus integrantes.

”

Tras elaborar esta visión estructural, Fundación Promete diseña y realiza proyectos de innovación educativa y social como Campus Promete o Mi Colegio Promete, así como otros centrados en el ámbito corporativo, como Mi Empresa Promete, Campus Emprender Promete y Creación Promete.

Apoyar el cumplimiento de la misión de Fundación Promete es apoyar el desarrollo de la sociedad (gran beneficiada del desarrollo del talento de cada persona) a través de la consecución de objetivos individuales: acompañar al desarrollo de personas creativas, emprendedoras, sociales y con altas competencias de inteligencia emocional.





La Educación del SER



Ecosistema del TALENTO



CAMPUS
[mi ciudad]
promete

CAMPUS
[mi colegio]
promete

CAMPUS
[mi empresa]
promete

CAMPUS
[emprender]
promete

CREACIÓN
promete



BASKET
promete

CAMPUS promete

Y tú,
¿qué
QUIERES
hacer?



Campus Promete (www.campuspromete.es) es un proyecto aplicado al ámbito educativo no reglado para el desarrollo del talento, abierto a jóvenes de entre 10 y 18 años con el suficiente interés y motivación para desarrollar un proyecto personal en cualquier campo o actividad (escritura, composición de canciones, actuación, canto, dibujo, baile, investigación y conocimiento del medio ambiente, robótica, diseño de videojuegos y aplicaciones para móviles, etc.), que desarrollará a través de una de las ocho áreas de conocimiento del campus (La Palabra, Música, Arte y Diseño, Artes Escénicas, Artes Audiovisuales, Vida y Naturaleza, Ciencia y Tecnología y Persona y Sociedad), unos espacios polivalentes y multitarea con recursos y expertos preparados para recibir de forma totalmente personalizada a cada joven y proyecto.

Una auténtica experiencia transformadora que comienza con una pregunta reveladora: “¿qué quieres hacer?”, y que ya han disfrutado más de 800 alumnos a lo largo de ocho ediciones celebradas en diferentes ciudades de España.

El objetivo es experimentar, a modo de living lab, un nuevo modelo de entorno para el desarrollo del talento lo suficientemente libre y espontáneo para no condicionar la creatividad del individuo y maximizar su implicación e identificación con el proyecto y la tarea. En este sentido, en Campus Promete no hay clases en sentido tradicional, sino que los alumnos realizan durante su estancia el proyecto que han elegido libremente, siempre guiados por un equipo educativo altamente cualificado y por profesionales con experiencia en el ámbito del emprendimiento en diferentes áreas.

Representa una materialización práctica de nuestro discurso y nuevo paradigma de educación para el desarrollo del talento que Fundación Promete viene construyendo en los últimos años.

Se ha concebido como un espacio cristizador de vocaciones tempranas (el motor y la energía necesarios para desarrollar una vocación a largo plazo), multidisciplinar y socializador, adoptando la forma operativa de realización de un proyecto personal de libre elección, con el objetivo de ser vehículo de exploración y desarrollo individual y colectivo.

Desarrollo del TALENTO en el ámbito extraescolar

CAMPUS
[mi colegio]
promete

Mi Colegio Promete es más que una actividad extraescolar. Es un entorno único lleno de estímulos en el que el alumno explora quién quiere ser, libera su talento creativo y da vida al proyecto personal que siempre ha querido llevar a cabo.

Al igual que Campus Promete, todo empieza con esta pregunta: “¿Qué quieres hacer?”. En Mi Colegio Promete el alumno expresa, crea, explora y experimenta para descubrir el potencial de su vocación temprana. Piensa y pone en marcha las cosas que quiere hacer y elige los recursos disponibles participando activamente en las tres fases del programa que se prolonga a lo largo de todo el curso académico: Precampus, Campus y Cierre de Campus.

Una experiencia con la que el alumno potenciará sus competencias básicas para el apoyo curricular:

- Comprensión lectora.
- Expresión escrita.
- Búsqueda de información significativa.
- Procesamiento de la información.
- Aprendizaje autónomo.
- Desarrollo de la inteligencia emocional y ejecutiva.

Todo ello alineado con una estrategia de acompañamiento educativo diseñada por un equipo de profesionales cualificado y con acceso a los recursos necesarios para que pueda desarrollar su proyecto.

Con el apoyo de las estrategias de acompañamiento educativo, el alumno aprende a conocerse a sí mismo y a decidir qué quiere hacer, a entender mejor sus sueños, sus deseos, sus miedos, todo su talento, descubriendo poco a poco cómo puede tomar decisiones importantes sobre su vida.



La empresa humanista como NUEVO PARADIGMA LABORAL



CAMPUS [mi empresa] promete

El mundo ha cambiado y las personas también. Nunca antes la Humanidad había sido tan consciente de su dimensión social y de la interdependencia de los individuos. Pero, ¿cuál es el nuevo orden de prioridades de los trabajadores cualificados? Encontrar organizaciones éticas basadas en valores humanistas en las que autorrealizarse y ser felices.

Viajamos hacia un nuevo paradigma laboral: la organización humanista. Y para lograrlo, Fundación Promete aplica en el proyecto Mi Empresa Promete su propio modelo educativo-formativo, La Educación del Ser, para el desarrollo personal basado en la creatividad, el trabajo en equipo, la comunicación y la reflexión. El resultado son personas autorrealizadas, seguras, proactivas, productivas y felices.

Mi Empresa Promete es una forma innovadora de desarrollar el compromiso, el intraemprendimiento o el voluntariado corporativo de los trabajadores de una compañía.

Pero, ¿qué se logra, además, con este proyecto?

- Visibilidad y posicionamiento estratégico como una organización innovadora en la gestión y el desarrollo del talento de las personas.
- Mejora del clima laboral, la conciliación laboral y el compromiso de sus ejecutivos y trabajadores con la empresa. Imagen de organización humanista en la que trabajar para autorrealizarse y ser feliz.

CAMPUS [emprender] promete

Campus Emprender Promete es un campus dirigido a adultos en el que, en varias jornadas, puedan descubrir las posibilidades de emprendimiento de las que disponen tomando su vocación como punto de partida, es decir, partir de lo que les interesa más profundamente.

En este modelo de campus se fomenta el emprendimiento económico y el autoempleo, pensando en aquellas personas que se encuentran sin trabajo y que quieren “reinventarse” para dar un giro a su perfil profesional.

Actualmente existen otros formatos en los que se enseña, por ejemplo, a crear una start up (con dinámicas y expertos que te ayudan a aprender cómo se monta un negocio). En cambio, en Campus Emprender Promete el participante recibe una formación y una inspiración partiendo de su vocación, de algo que realmente le gusta, y no desde una necesidad del mercado, que quizá no esté alineada con el talento y el interés de esa persona.

Basándonos en el modelo de La Educación del Ser de Fundación Promete, el participante parte de su Ser Creativo para acceder al plano del Ser Emprendedor. **Tras tomar parte en Campus Emprender Promete, la visión del participante se amplía para divisar un panorama claro de cómo puede emprender desde su vocación.**

O cómo EMPRENDER desde la vocación



EMPRENDIMIENTO Y CREATIVIDAD JUVENIL

Es una experiencia de gamificación del mercado de las industrias creativas con una nueva forma de provocar el emprendimiento dentro del sector a través de un sistema innovador que reconoce, mediante becas incrementales, el talento emprendedor, el trabajo colaborativo y multidisciplinar y el esfuerzo bajo los parámetros de desarrollo personal de la metodología de Fundación Promete, "La Educación del Ser".

CREACIÓN
promete

Creación Promete es un living lab para el fomento de actividades emprendedoras en el ámbito de la industria de la creatividad que conecta a recién licenciados con un entorno profesional y de emprendimiento.

Esta iniciativa de Fundación Promete apoya el emprendimiento creativo y ofrece diferentes becas al grupo de trabajo que mejor desarrolle una idea y/o proyecto de una empresa real, desde su concepción hasta su implementación en el mercado. Este proyecto, acompaña a los jóvenes en su desarrollo creativo y crecimiento personal.

Cada equipo de becados está supervisado por un mentor, dedicado personalmente a los jóvenes y al proyecto, con la finalidad de que aprendan de los procesos de trabajo y potencien así sus aptitudes emprendedoras.







AMOR

a primera cesta

.es



El primer balón de Héctor

Cuéntanos cómo te enamoraste del basket en:
www.amorprimeracesta.es

CAMPUS
promete

¡HAZTE SOCIO!

Campaña de atracción de socios • Temporada 2014/2015

fundación
promete

f ClubDeportivoPromete

t CDPromete

info@cdpromete.es

www.cdpromete.es

